盛京時報

陰曆七月十四日

昭和六年八月廿七日

中日紀祝休刊

發行人 佐原篤介
編輯人 菊池貞二
印刷人 東光明
發行所 盛京時報社 奉天稿田町九番地 電話
盛京時報支社 大阪市北區
盛京時報支社

論說

和平可能與祈禱

現在孫夫人宋慶齡氏。回國後。南北各方頗有和平調停的呼聲。這事能實現與否。有待於事實的證明。但是這個理論。我們是贊成的。第一。天下決沒有不許有反對派或反對意見的政客。而且要絕對消滅何派。是不可能的。第二。就軍事上看。似乎今後中央消滅反動是更容易了。然而政治不修明。只想以軍事消滅他人。是不能消得完的。不停止軍事。政治永遠難於上軌道。第三。從空前的大災壓迫。和外交困難。財政枯竭上着眼。若不改絃易轍。結果不但是携手謀共軍成功。而且中華民國的壽命。又要斷送的。如果國命告終。個人的戰功和金力。似乎沒有用處。因此種種。我們很希望當局能翻然變易方針。重新團結黨的幹部。努力於公平廉潔的政治的實現。訴於人類的互助的本能。重造成和平的局面。

和平調停可能麼。曰。可能的。假使人類性質不甚相遠者。我願介紹美國的一段歷史。以爲諸君參考。

美國的解放奴隸問題。到一八五〇年時。非常嚴重。彼時國權派的領袖。爲克萊和韋伯斯泰爾。力主解放奴隸。邦權派的領袖。爲柯爾洪。力反對之。到了後來形勢危殆。聯邦勢將解體。克萊等立變其極端之態度。克萊說『讓我對南方北方說。獨如丈夫和妻子。彼此說。我們彼此都有錯誤。誰都不是完全無缺。在人道說起。我們都有欠缺。讓我們現在彼此親善。容忍原諒彼此之錯誤。無論若何。讓我們快樂和平的。住在一起』他於是提了一個調和兩派的諸案。韋伯斯泰爾極贊助調和。他說。我今天願說話不以『麻塞秋塞』邦代表的資格。不以北方人的資格。但是以美國人的資格。我說話的目的。是要維持聯邦壽命』經他們和其餘的領袖們退讓容忍結果。調和案遂通過國會。韋氏以七十餘歲老翁。出任國務卿。此案得以實行。當時被譏爲違背向來主張。他毫不顧慮。

美國南北戰後。雖然邦權派一敗塗地。自戰勝榮變之共和黨。當然可以貫澈其主張。不必遷就。但即到現在美國人。仍是調和遷就。各黨在實際施政上。幾乎沒有差別。孟羅說的好『在美國自稱共和黨者。較自稱民主黨者。一點共和的精神都不多。而後者亦不必一定較前者富於民主精神』有一次。在美國政黨的研究課堂教授問民主黨與共和黨究有什麼區別？聽衆均找不得究竟。他又問。何黨守舊？何黨急進？有一人答曰『凡上臺的黨。都實行保守。凡在野的黨。都主張激烈』教授大稱讚。其答語。按事實說來。美國的政本黨。來無所謂守舊維新。每次選舉以前。各黨用以號召的大政方針。都是將一些曖昧不合的意見。勉強折衷調和起來。故在一黨內。原來就無澈底的政策。這種舉政上之困難。所以是調和又調和。折衷又折衷。使一黨提出的方案。不純粹代表任何派。一個政府實行的政策。不純粹代表任何黨。所以任何人的理想。永無完全實現的機會。因而他們接續的努力求政治改良。同時人人的意見有被政府相對採納的可能。所以他們既不灰心。而對政治表示冷淡。亦不迫於無出路。而起暴動和革命。一九二八年選舉時。共合黨民主黨對於救濟農民的號召。就是一個好例。兩黨內部。均有對此問題意見不同之派。調和的結果。兩黨均提救濟的方案。共和黨勝利後。又把其本黨對此問題各派之領袖。和民主黨的要人約在一堂。共商定一個實行的辦法。總統任命下負責施行議決辦法的農務委員。兩黨均佔幾席。所以當初各派各黨之意見。都未被完全採用。但都被政府相當容納。

以上所述。這不是一個極好的榜樣麼。所以我們祈禱政府要有這樣態度。更須以孫總理當日之行動心理爲標準。不但以汪精衛胡展堂爲左右手。對於總理北上時深相結納五原誓師的馮煥章。也須有相當容納。合救今後災患顧危的局面的餘地。因爲佔勝利後。更須容納失敗者的政見。我希望有人像韋氏一般。來說道。我是以中國人的資格來說話。說話的目的。是要維持中國壽命。

馬福祥談山西問題

蔣甚關心閻馮出洋問題 取銷通緝一時絕難允許

南京訊云。馬福祥談。蔣在京時。予曾往謁。對三晉問題甚關心。謂閻馮如不實行出國在統一局面下。絕難容許。閻此次返晉。係受日人之壓迫故頗不返速。蓋自然最盼中央取銷通緝。予以名義出洋。則居往行動較自由。但中央一時恐絕難允許。蓋仁發代表晉將領來京。適蔣已行。蓋已電徐永昌請示。定明後日去贛。據蓋談。閻返晉後。予曾往晤。閻無若何表示。惟曾謂在剿匪期。閻彼決不乘國家之危。在後方搗亂。政治上是非。亦決不於此時求曲直。對各將領亦勸勿再蹈彼覆轍。好好爲地方謀幸福。各將領亦深明大義前晉有晉人治晉呼聲。今中央既順輿情。任次宸爲主席。各將領目的已達。並議決不因閻返。有絲毫變動云云。

張韓互訪問

北平訊云。中委吳鐵城當於上午十一時許。往訪韓氏。並表示因到站過晚。有失歡迎。韓當致謝意外。談約十餘分鐘。適接行營電話。謂張副司令即來韓寓拜訪。韓以爲此來係謁張。如張先來。殊屬不合。韓當偕范。浦江。蔣伯誠驅車赴協和醫院謁張。報告一切。談約半小時。復往訪于學忠。萬福麟。略事寒暄。即返招待處休息。下午一時許。張副司令衣便服。草帽。持手杖。偕乃弟張學銘至韓宅。當向韓謂向方此來。聞途中檢閱軍隊。備極辛苦。韓謂于晉謁副座之機會。途中順便視察。辛苦實不敢當。談二十餘分鐘。張返醫院。下午韓復分訪商震。鮑毓麟。周大文。張學銘。龐炳勛等。除周龐不在寓。未得面晤外。餘均稍談即去。張副司令爲盡地主之誼起見。復于昨日（二十二日）下午六時。假外交大樓迎賓館設宴。爲韓洗塵。被邀者除韓外。尚有蔣伯誠。宋式顏。于芳亭。關承烈。張紹堂等。並請萬福麟。戢翼翹。商震。龐炳勛。范浦江。湯玉麟。王樹常。沈克等。及行營處長湯國楨。沈祖同等各要人作陪。共到四十餘人。六時半入席。副司令因事未到。由副座王樹常代作主人。稱觴招待。席間未作演說。至八時許賓主始盡歡而散。副司令爲又親約韓復榘夫婦及偕行各要人在開明戲院觀賞梅蘭芳王蕙之奇雙會。至深夜劇終始各散歸休息云。

冀南天門會匪猖獗

匪首自稱天佑靈寶大法師

北平訊云。冀南豫北一帶人民素稱強悍。但尚知守法。地方居民。亦頗相安。自民國軍閥當道以來。新委各縣知事。爲得軍閥歡心。專以橫征暴斂爲能。以供當道揮霍。捐稅苛繁。日新月異。人民不堪其擾。遂有種種會門之說。以抗捐爲號召。因之凡被壓迫之鄉民。紛紛入會。在褚王璞將直時代。因地方官對於人民威挾過甚。致將大名一帶之鄉民激變。聚衆數萬。圍困大名三次。城內軍隊。不敢出門應戰。就中惟天門會之人數衆多、分子複雜、氣燄之盛、罕有比倫、至各會之來派則皆係黃巾賊之後裔初尙不敢公然顯露、自各會成立後始各承認係爲黃巾後人、誰爲某某幾世孫、誰爲某某第幾支派、當官兵在南北作戰時地方無人保護、該會乃得乘機滋擾、商民受害甚深、後天門會匪、在大名被多數軍隊四面兜剿、始得擊散、各率黨羽逃回原籍、勢力依然潛滋、商民仍遭荼毒、查天門會發源於河南林縣之尤村溝、其首領係一石匠、姓韓名欲明、自稱天佑靈寶大法師、並在村內建設宮殿、稱爲天佑國、韓某則儼然以大皇帝自居、數年之間、在冀南豫北一帶招集匪衆、不下數十萬人、駐防軍隊與之交鋒、動輒受其挫折、後在彰德擬解除馮軍後防軍隊之武裝、經馮派令大批軍隊痛擊敗退、至尤村溝、又經馮軍包圍、完全擊潰、並將大法師之寶座及僞宮殿房屋一律搗毀、結果、僅剩餘黨數百名、逃至太行山內隱匿、出沒無常、伺際而動、十七年北伐完成後、有共產青年、假借名義、到處集會結社、糾因其有害地方、無處投奔、亦皆潤入天門會中、共產會匪共治一爐、惡燄冲霄、如虎添翼、於是散佈共黨傳單、遍貼共產標語、到處爲患、無惡不作、旋被武安官軍數次擊潰、乃又竄至磁縣邯鄲臨漳等處、各地商民畏之如虎、忍氣吞聲、莫可如何、此次石軍駐紮防地、適在冀南豫北之間、非但不能盡職剿捕、卻反不時派員到彭城鎮而該匪首領接洽合作、自委張學成爲師長，又將該匪一律招撫，收編約數千人，槍彈給養缺乏，乃由各縣攤派，或每月小米若干担，或合籌槍若干枝，并不准無槍折價，鄉民無力湊辦，因而自殺者時有所聞，迨至石軍動員令下，該匪並不聽令，軍隊開走，該會乃得乘機恣意橫行，安分居民，逃避一空，至今尙有多數匪黨，盤踞武安林縣涉縣磁縣邯鄲等處，該會匪等自立會以來，種種惡跡，擢髮難數，各駐防軍亦莫不受其奸計，損失甚鉅，自經此次收編，氣燄益形浩大，會匪皆存僥進之念，匪首咸抱陞官野心，且復明明爲兵，暗中爲匪，挾嫌報復，傾害善良，長此以往，輕則釀成白狼之禍，甚至再蹈拳匪之殃，瞻念前途，殊有不寒而慄者，頃聞中央軍隊有在武安設計痛剿之說，固爲除惡殲毒之策，惟恐此剿彼竄，勢必闖入河境內，仍難盡絕根株，依然滋蔓難圖，所望兩省當局，急籌完善之方，俾收肅清之效，國家地方，交受其利否，則冀南豫北等處勢必淪於萬劫不復地位，夫豈國之利民之福焉此稿幸勿視爲匿名函件，實係被害人之所轉述，因恐露出眞實姓名，即在殺身頹家之禍，故不得不如此也關於國家地方諸君子幸垂察焉。

劉鎮華赴京

天津訊云。河南旅津同鄉會昨宴請劉鎮華。關於河南水災賑濟辦法。有所協商。劉氏於昨晚九時四十分帶衛兵五十名乘專車南下赴京。聞在京無甚躭擱。即轉返防次。

張副司令親慰問商疾

北平訊云，第三軍團總指揮商震氏，日前因偶染痢疾，由石莊來平診治，後經多日，商氏病恙尙未完全告痊，邇來外間一切酬應，均經辭謝，往訪賓客，多未延見，張副司令對商抱恙，極爲關懷，昨日午後六時許，特偕介弟張學銘市長往南長街五十五號商宅慰問商疾，談約半小時，始返協和醫院休息云，

新詩 歡迎投稿

獻給繁星（痛囈）

是漆黑的深夜，悵追我幻夢之憧憬，
是寞森的枯林，浪寄我飄渺之孤魂，
何處的夜鶯，囀噪來激婉的哀濃曲？
頹灰的古城內，孤神睜放了朦朧眼！

○ ○

睜放了朦朧眼，向展那風沙的江畔，
煙塵重重籠罩座，瓦礫焦敗的松城，
松花江湧泛了慘燜，映雲濤之浪血，
那天上喲！閃爍了顆顆的火耀繁星，
火耀的繁星，散聚天涯伶仃之人，
傾訴旅人的苦悶，壓迫的怒潮心情，
摸索，旅人應走的玫瑰的征程華路，
少婀的繁星喲，輕啓了示慰的櫻唇，

○ ○

示慰的櫻唇，我已深吻了馨香味甜，
嬌憨的微笑喲潤柔了寂寞的心靈，
他賜予了葡萄芳酒，今宵呵已醇醉，
她賜予了那荊棘崖，銀鋒的刃劍，

（未完）

馮大撫順對抗田徑賽

明日午后在撫順舉行

馮庸大學會應撫順日體育協會之請，定每年在瀋陽撫順兩地輪流舉行，馮大撫順對抗田徑賽，會誌本報，茲聞本年本期定爲本月廿八日午后一時，在撫順運動場舉行，馮大選手，定于廿八日晨九時半乘車赴撫順，茲將兩軍選手名單及比賽種類等，錄誌如下，

▲馮大軍指導員王爾監督孫象鄴主將周連增『選手』▲百米 劉興亞，陳國俊，熊漢英，劉仁秀▲四百米，于希淵，熊漢英，王銘紳，▲千五百米，于希淵，高玉嶺，宮羽明，▲高欄 劉仁秀，陳國俊，譚福禎，▲跳遠 石維嶽，宋惟善，任永譜，▲破丸投▲擲鐵球，劉仁秀，周連增，徐景新，宮萬育，▲擲鐵餅 周連增，劉仁秀，張旭夫，▲千米 瑞典式接力 陳國俊，劉仁秀，劉興亞，王銘紳，熊漢英 于希淵▲撫順軍▲指導員堀▲監督淺坂▲主將柴田『選手』▲百米 宮田，川崎，柴田，田中，▲四百米 宮田，川崎，淺堀，西野▲千五百米 佐藤，西川，川崎，鄭仁秀▲高欄 柴田，淺坂，宮田，西野，跳遠柴田，宮田，田中，淺坂▲跳高 淺坂，宮田，仲摩，澤田石▲擲鐵球 西村，仲摩，澤岡田▲擲鐵球 增城，西村，仲摩

北寧新籃球場不日開場

本市北寧鐵路職員，自成立足球隊以來，隊員頗感興趣，日日練習，成績之佳，爲本市社會組足球隊之冠，現該隊員又組織籃球隊，球場現已落成，（在總站內）其合法度，寬本市社會組罕有之大規模籃球場，聞該隊內部，已組織就緒，不日將約某社會組或學校組籃球隊作友誼練習，並行開球典禮，想屆時該球場定有一番熱鬧，又聞該隊實力甚雄厚，隊自皆係籃球宿將，想將來出馬，定能一鳴驚人云（曹貴生投）

上海 韓奇逢黑鷄白鳳丸

黑鷄白鳳丸主治功效經血不調，趕前錯後，經行腹痛，發燒心忙心跳，白帶過多，久不生育，子宮寒冷，腰腿筋骨痛，或久患小產，腹內有塊病者，頭迷四肢無力者，胸膈膨悶飲食少進，夜不安眠，睡多惡夢者，行經血色不正或紫黑效塊及淡紅者，氣虛虧血咳嗽痰喘，時愈時犯如同邪病因生氣成房事所傷以致崩漏者，結婚數年，從未生育年後發燒者見患經血各病服之，效力絕大，萬試萬靈，雖老婦服亦能生子百發百中，可謂婦女第一聖藥，心跳或年久之白帶久不孕育子宮寒冷速服此藥百發百中有立桿見影之功以湯潑雪之成績服一試其效力便知
定價每打五十元每盒五圓吉黑區每盒哈洋六元每打六十元
外埠購買直接向各分公司可也
總發行上海英租界寗波路四百六十一號韓奇逢藥房無限公司
遼寧馬路灣大紅樓西首 哈爾濱道外萬國車票隔壁 韓奇逢藥房無限公司分公司

韓奇逢藥房無限公司

廣告

上海丸 青島行
▲長春丸 九月一日
▲奉天丸 八月三十一日
▲大連丸 九月四日
▲天津丸
▲天潮丸 八月三十日
▲濟通丸
○龍口丸（旅順不行）
龍平丸 八月卅一日

大連汽船株式會社 大連市敷島町六番地 電話四一一八五番
局專貨客經店 永和公司 大連市敷島町六番地 電話七二七五番
阪神航路專屬荷扱店 兄弟商會 大連市須磨町六〇番 電話七八六八番
澤山 電話長 四五二六二八一番

內科 小兒科 佐竹醫院 奉天青葉町廿三番地 電話日四五六四番
醫學博士 佐竹武志

東三省古蹟遺聞續編 定價現大洋一元
文藝叢考 定價現大洋一元
哀史 定價現大洋一元二角
皇帝東巡 定價一元
盛京時報各書出版

寫眞材料 卸小賣 器 木村洋行 遼寧日站浪速通六 電話三三五四五

婦人科 產科 木會町 西田醫院 一三〇九

不毒含質效力雄實最完全斷癮清血解毒聖藥

康機戒煙丸

癮輕者兩瓶奏效 癮重者一打斷決 服用此藥已成癮因斷癮後見煙自厭

功能活血鎮痛安神平喘止嘔補腎健胃健脾健康精神爽快
每十粒一瓶現洋一元二角 每三十粒一瓶現大洋貳元四角 六十粒小瓶
總發行 遼寧小南門裡大街路東樓房 陰華大藥房 中國電話五〇七一號

外埠代理
安東 益增 / 安東 祥春 / 安東 復生 / 千金寨 端生 / 大石橋 仁生 / 新民 兒生 / 吉林 信生中西藥 / 本溪湖 德生 / 昌圖 衛生 / 本溪 鏞生 / 大連 大東 ...

吉海鐵路管理局讓售工程期內餘存材料廣告
第二十五號 本局工程期內餘存各種材料五金木材等項現擬一律讓售業經呈奉 吉林省政府令准招商變賣所有品名形狀數量均詳載說明書內此項說明書函索即寄或逕到本局置備課索閱凡各路局暨各機關并商號等有願採購者務請隨時到本局置備課接洽磋商任便選用所有價格定當格外從廉特此廣告

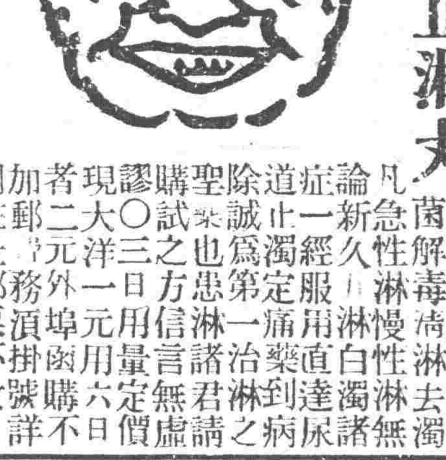

本藥房在省城開設二十餘年久蒙紳商軍學各界光顧今爲杜絕淋毒傳染起見現由西洋運到新藥
淋症新藥 殺菌止淋丸 靈妙無比善能殺菌解毒淸淋去濁
凡急性淋慢性淋無論新久淋白濁諸症一經服用直達尿道止濁定痛藥到病除誠爲第一治淋之聖藥也患淋諸君請購試之方信言無虛謬○三日用量定價現大洋一元六日用量二元外埠函購者加郵務須掛號詳開住址郵票不收

遼寧大西城門外電車站 英美大藥房謹啓

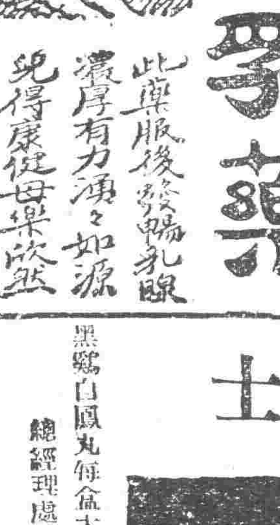

下奶靈藥 歐美生乳藥
此藥服後發暢乳腺濃厚有力湧々如源兒得康健母樂欣然
定價每瓶一元二角
總發行所遼寧鼓樓南歐美藥房西號

長春 吉林 鐵嶺 千金寨 安東 中西藥房 中西藥房 義和堂 崇盛泰 復容堂 長春 哈爾濱 開原 盖平 公主嶺 泰和藥房 中西藥房 德祥厚 恒裕堂 三合公堂 下九台 哈爾濱 四平街 營口 桓仁 信和德 同昌藥房 天德堂 元勝川 玉豐和

孫智先聲明
鄙人在瀋陽縣東二區古城子地方有祖遺田地共四十八畝又同村置有房園一所係孫慧成孫智先字樣領名又家中存有孫慧成印四字石戳一枚孫智先三字木戳一枚又借券兩張近因家事與室人劉氏偶爾反目調解不從竊恐劉氏一時氣忿將上項契據名戳等件有毀棄遺失或用以向人抵押借貸情事自本月五日起所有事件非經鄙人直接接洽辦理者概作無效特此聲明

人無笑臉莫開店

『人無笑臉莫開店』此商場交易中之一大秘訣也。設或因腎經虛虧血、液不潔。勢必愁眉苦臉。令人一見生厭。一人如此。滿座爲之不歡。而全店營業亦大受影響矣。

須知腎爲澄清血液之所。不强、則血不潔。血不潔、則背痛、腰痛、骨痛相繼而至。根本治療。惟有從補腎下手。正告。諸君。速服第威德補腎丸。此乃唯一補腎聖藥。各大藥房。均有出售

第威德補腎丸

上海韓奇逢大醫士

黑鷄白鳳丸

調經止帶婦科唯一神效奇藥

黑鷄白鳳丸每盒大洋五元每打五十元外埠郵購郵費在內
總經理處遼寧小西關嗣堂前 大生藥房 中國自動電話二五一〇號

▲告白刊資 一行五號字十三字起碼 一日刊資每行現洋壹圓 長期另議

北方時局善後會議 對日問題似亦討論

【北平二十五日電通電】網羅北方全體將領之時局善後會議、因張學良列席、于二十五日午後四時、在副司令部行營開第一次會合、預定二十六日續開正式會議、該會議以協定北方各派之地盤爲最重要問題、此外關于軍費問題、閻馮兩氏出洋問題等、均有所討論、又關于對日本問題、實行重要議論、爲確定事實、即視察各將領之言詞、關于萬寶山事件、朝鮮事件、青島事件等、一律舉示日本側之非行、極度憤慨、就中日本最近對于東三省之强硬態度、尤爲異常批難、故此次會議、發現對于日本主張强硬論者、乃爲必然、因如此之結果、對日感情、不免憂慮更加一層惡化、

天津反日運動消極

【天津二十六日聯合電】在本埠之反日運動、由對日經濟絕交委員會爲主體、自本日（二十六）起、入於具體的運動、但商務總會及其他頗形消極、加以在本埠商品之八成、皆係日本貨物、若實行排貨時、本埠商人、不啻自滅、故商人側不實行積極的活動、

向美購入小麥成立 其價格爲四千萬元

【上海二十六日聯合電】二十五日之立法院會議、由王正廷報告、對美購入小麥七千五百六十萬擔之交涉成立、其價格與運送費、共計四千萬元、並就救濟水災策協議、向立法院要求、對于救濟水災公債、迅速審議及通過、

英國聯立內閣成立 廿六日午前舉行親任式

【倫敦二十五日聯合電】馬克唐納於午后三時、在首相官邸與保守黨總理鮑爾德溫、自由黨領袖薩哈巴特桑米爾、沙瑪克林得、作最後之閣員詮衡、協議五一小時半、始告決定、五時二十五分、在巴金喀姆宮殿拜謁英皇、捧呈閣員表、蒙英皇裁決退出、

【又電】英國新內閣人選、決定閣員十名、閣外大臣八名、其餘一名、隨後發表、親任式、定于二十六日午前十一時、在巴金喀姆宮殿舉行、閣員人選如左、

首相	馬克唐納	（勞働黨）
樞密院議長	鮑爾德溫	（保守黨）
財相	史諾顛	（勞働黨）
內相	薩哈巴特桑米爾	（自由黨）
大法官	桑基卿	（勞働黨）
外相	雷金克卿	（自由黨）
印度事務相	沙薩米爾霍	（保守黨）
自治領植民地相	特瑪斯	（勞働黨）
保健相	秦巴林	（保守黨）
商相	撒里斯達	（保守黨）
文相	沙瑪克林	（自由黨）
勞働相	沙比達敦	（保守黨）
工相	頓敦蒂里公	（保守黨）
蘭加新達公領尙書	羅西安公	（自由黨）
陸相	特姆遜	
農相	撒吉爾瑪	（保守黨）
航空相	亞米爾里卿	（勞働黨）
海相	沙奧斯金齊巴林	（保守黨）
蘇格蘭事務相	蘇新克禮亞	（自由黨）

【倫敦二十四日聯合電】關於馬克唐納進行組織舉國一致內閣之計畫、今晚有左項公表、馬克首相、本日在英皇陛下、捧呈內閣辭表、蒙英皇允許、更命馬克唐納、以適應現下財政的困窮狀態爲目的、組織立於廣汎基礎之舉國一致內閣、馬克首相謹拜受大命、目下正在努力組織舉國一致之內閣、與保守黨鮑爾德溫及自由黨薩米爾協議中、

約翰孫女士 慰問捷斯達

【大阪二十五日聯合電】滯阪中之亞米約翰孫女士、本日出發延期、預定二十八日出發、二十六日赴新宮慰問捷斯達病體、即日返大阪、

新聞聯合社 派員視水災

【東京二十五日聯合電】時事國民東朝東日報告中外大朝大每各社所組成之新聞聯合社、對於中國之大水災、爲與各團體協同努力、達成救濟目的、派遣新聞聯合社學藝部升井芳平氏赴長江一帶受災地方調查災害實狀、該氏負重大使命、於二十四日晚離東京、二十五日自神戶乘長崎丸赴上海、

僑吉日代表 在東京陳情

【東京二十五日電通電】民政黨幹部會、二十五日按見吉林居住日僑副會長三橋稻村兩氏、就中國官憲在滿洲壓迫鮮人之實情、聽取其陳述、

蒙藏要人 宴張副司令

北平訊云、青海噶勒丹錫埒圖活佛、內蒙阿王、塔王、齊王、卓王、卓公、及內蒙各盟旗聯合駐平辦事處、首席阿穆爾沁格勒圖、章嘉駐平辦事處長楊伯巙、班禪駐平辦事處羅桑楚臣等、以張副司令鈞躬痊復、前方戰事業已戡定、爲表示慶祝及慰勞起見、昨午二十時、在中山公園來今雨軒宴請張副司令于學忠鄧文凱張學銘王樹翰朱光沐湯國楨周大文晏學熙鮑毓麟等二十餘人、除副司令張學銘鄧文凱因事辭謝外、餘均到席、中間由章嘉駐平辦事處長楊伯巙致歡迎辭、略謂、副司令爲國勞瘁、於鈞躬違和之時、猶決策千里之外、指揮若定、于司令親冒溽暑、督師遠征、於極短期間、平定禍亂、民衆得以復安、國家統一無慮、極爲欣戴、現在副司令病體業已復原、征師亦已凱旋、同人等謹備杯觴、聊表賀忱云云、繼由于學侯司令答謝、至下午三時餘、始盡歡而散云、

政友會排幣原外交 即行運動喚起國論

【東京二十六日聯合電】政友會鑒於最近圍繞現內閣之內外情勢、極度迫切、且各方面對于幣原外交、不少攻擊、決定採取喚起國論之積極行動、預定三十一日開臨時最高幹部會、以森總務所提出之滿鮮視察報告書爲基礎討論、因此結果、政友會發表聲明書、澈底的實行排擊幣原外交之行動、在信州富士見別莊靜養中之犬養總裁、預定三十日以前進京、列席幹部會、

杜魯基自叙傳 吾之生活（邱佳譯）（157）

第廿三章 在捕虜收容所

據曹卡南君之回想記云『杜魯基君及其他俄亡命者、迄見關於彼等假政府意向之確定時、彼監禁於哈里法克斯』、據英國大使密留哥夫君即刻接到吾等被捕報告、英國大使聲稱已于四月八日、以宜速釋放彼等之密君依賴狀傳遞於英國政府、然而迄兩日後、密君竟撤回該依賴狀、且希望延長吾等之監禁期間、是故曹卡南君結論謂『使彼等五長期監禁之責任、全在於俄假政府』、此事頗似眞實、惟有曹卡南君在其回想錄中未提及之一事、即推測謂爲推翻假政府計、吾所接到之補助金究爲如何？、關於此項未提及之一事、幾無何等疑惑、緣吾一到彼得堡、則彼不能不向新聞發表『關於補助金吾（彼自稱）全無關與焉』等旨、想於『彼得自由戰爭』期間中、彼等故意任口放言嘘話之甚且烈、殊屬聞所未聞、假令嘘話能爆炸、此地球必於維爾賽條約未成立以前、早已歸爲粉碎、

已而蘇維埃開始干涉、密留哥夫君不能不屈服、直至四月廿九日吾等始由捕虜收容所被釋放、但於釋放際、吾等又受暴行、吾等被命收拾行李、然後警備兵等護送吾等、吾等一時疑惑、問以原因而又將向何地護送等情、惟彼等護衛兵不肯發言回答、捕虜等均以必爲定被押送於要塞、均皆呈現興奮、吾等將向最近之俄領事訴之、然竟爲俄領事、所拒絕不聽請願、吾等乃由此等十分的理由、不信彼等、竟爾頑强主張、迄使知將前往何處時强絕對不動、於是指揮者等講施强制手段、令警備兵士先運吾等之行李、雖然吾等頑强不應、及至警備兵士等興奮之餘將動手亂打吾等時、該指揮官竟折我以特長的英植民地優柔的口調告謂、將乘一諸威輪船送還於俄國』、

先此吾等由收容所被帶去時、與同罹之捕虜等分別、印象殊深、水夫與勞働者在兩側堵列、又合唱國唱革命歌、由四方伸手握手而惜離別、某捕虜試行演說、讚稱俄國革命並惡罵德□□政體、現在吾等回憶當時情形、一即與德國水夫緊緊握手一則喜感自湧、後年在德之彼等對吾曾送來親切書簡、

逮捕吾等之英國警官馬恨君、當吾等出發時、彼亦前來、吾乃對彼警告略謂『在憲法議會吾最初應爲之任務、即爲關於雷依英領加拿大官憲、俄國市民受不當虐待等事、詰問外相密留哥夫君一事也』、彼乃逆襲答謂『所可祈者、君絕不入憲法議會也』、……未完……

軍縮會日陸軍全權 內定阿部第四師團長

【東京二十五日電通電】南陸相于二十五日午後一時、訪見若槻首相、就節約陸軍預算、軍制改革、軍縮全權等協議、至二時十分辭去、

【東京二十六日電通電】陸軍側銓衡軍縮全權、並首席專門委員、決定將陸軍全權、推任阿部第四師團長、首席專門委員、推任杉山陸軍次官、二十五日午後若槻南兩相會見時、基於若槻首相之希望、由南陸相推薦阿部杉山兩中將、

日前內閣總理 濱口逝世

【東京二十六日急電】前任內閣總理大臣濱口雄幸、病遽轉劇、比及午後三時十五分、完全絕望、延至三十六分、竟爾溘逝、享年六十有三、舉國共惜、

林德機安抵霞個浦

【阿見二十六日聯合電】林德機本日（二十六）午後二時十分、安抵霞個浦下水、

【根室二十六日聯合電】林德機本日（二十六）午前八時二十一分、由根室向霞個浦出發、

【根室二十五日電通電】林德大佐言明、明日天候恢復時、當於午前七時以前、由本埠向霞個浦出發、

【東京二十五日電通電】據美國大使館來電、林德機之由根室出發、預定明朝七時乃至八時抵霞個浦似在午後一時前後、

漢口水災之 各種情報

漢口訊云、數萬難民、拒絕離開此悲慘之區、官方被迫使用武力、將彼等裝在船上、運至下游安全地帶、最後江水沖毀鐵道、架蘆席避居道旁之一民萬五千難、溺斃數百人、現時水已浸透鐵道、或將潰決、果爾、更有一大區變成湖澤、更要溺斃數百人、小船船主數星期來賺錢甚多、有數人因拒絕徵發、被擊死傷、日領館巡捕在日租界周圍、樹立鐵絲網障礙物、並認定在水落後、許久不滿工人、將發生嚴重暴動、日租界只有二進口處、刻在嚴重警備中、凡入界者、皆加盤問、貝克及劉瑞恒本星期初乘飛機抵此、接到武漢以外各地情形之報告、各地情形更爲悽慘、長沙水高二十六英尺、該城尙有希望可以救護、湘水自岳州以下至長江、水溢岸外、所有耕地房舍、皆被衝毀、漢口上游五十四英里之處、極目遠望、水天相接、難民皆避居尙未上水之堤上及其他高處、此一片澤國中、滿浮堤埝潰決後人畜之尸首、漢口自江岸至山腳變成一大湖、堤塌城市鄉村、皆完全淹沒、數千人民、隔離水中、無法得食、反對地方官吏不能守堤及疏於防範者日盛、漢口市長、建設廳長及水利人員、受攻擊尤烈、在一月後、江水無降落希望、

又訊云日昨路透社特派記者在華界視察、各處水深十英尺十二英尺至十五英尺不等、江水紀錄爲五十三英尺四寸、仍有增漲之勢、往來均用舢板、小船或汽船艇、平房均浸沒水中、時刻坍倒、軍事當局用强迫手段令居屋頂難民離開、惟仍有多人死守不肯他往、迷信觀念、深入人心、亦爲一嚴重事實、彼等信漢口一市將淪陷、不願受人救助、惟待俟亡、武漢兩市華界情形、成爲苦困死亡之窟宅、兩市自變成澤國以來、死亡者至少達一萬人、赤手無家可歸者、達四十萬人、每日死於痢疾與傷寒者甚多、醫藥界信、洪水退後、大概在九月間、必將有惡疫盛行、關於供給饑民食物辦法、迄少明顯進步、各處情形紛擾、災害情形、殊難描述、食品極少、菜蔬供給斷絕、饑象之威脅、日呈嚴重、欲營救數十萬人生命、祇當立時救濟、此項重工作、殊非當地人士所能爲力云、

上海全市風水爲害 杜絕交通損失甚大

【上海二十五日電通電】本日正午時、上海地方、襲來颶風、郵船會社之上海丸白山丸、及其他中外輪船、今明日出口、一律延期、上海港內、怒濤洶湧、顛覆舢板艀船等、被害不少、勢呈混亂、颶風之中心、在上海沖百基羅之海上、向南朝鮮進行中、

【上海二十六日聯合電】本埠襲來大風雨之情況如左、黃浦江於昨晚汎濫、基因於滿潮及風雨、至今朝水減、南京路電車路浸水、海關附近達三四尺、電車及滬車亦不能交通、吳淞路浸水達二三尺、其他低地、浸水均達一二三尺、

【又電】昨日之大風雨、被害區域廣汎、除黃埔江因滿潮浸水外、殆及全市因水、勢氾濫、中國街浸水、有倒壞家屋、截斷電線者、故中國側一帶之電燈全滅、實施臨時警戒、呈大混亂、中國新聞爲地下室浸水、略手印刷機不能運轉、均各休刊、今朝又遭暴風、預定昨日出口之上海丸、及本日出口之大連丸、均不出口、

促進米穀專賣運動 政友會組織期成同盟會

【東京二十五日聯合電】以政友會農民村關係議員組成之農政會爲中心、促進米穀專賣運動、卒至在黨內組織米穀專賣期成同盟會、二十五日午后一時、在本部開同盟會發起人會、有秦管原東鄉等二十六名出席、由鈴木木下兩氏等發表斷行米穀專賣之强硬論、滿場一致、可決左項決議與規約、舉山本悌二郎爲會長、吉植鈴木東鄉土井胎內諸氏爲幹部、二時散會、

決議

公正決定米穀價格、一掃農家經濟不安、供給一定廉價之食糧、確保國民生活之安定、除斷行米穀專賣制度外、別無他途、現行米穀法、爲解決食糧問題、暫定的立法、原豫定自立法當時、應另有根本的立法、此次吾等不過以米穀專賣案、作爲上項根本的立法、提倡立案、吾等同志、爲貫澈此項目的、茲組織米穀專賣期成同盟會、以期實現、

日本募救災義捐金 三井三菱各捐金五萬圓

【東京二十五日電通電】中華民國水災同情會、于二十五日正午在日本商工會議所開協議會、決定募集義捐金、限定一圓以上、並迄九月二十五日接受、該事務由東京大阪兩商工會議所辦理、

【東京二十五日聯合電】三井三菱兩社、對於長江水災、決定各捐金五萬圓、本日（二十五）向水災同情會通告、

英國新內閣與輿論

【倫敦二十五日聯合電】對於舉國一致內閣除勞働黨機關報帝里黑拉爾德報外、各報均表明好意、以爲依此則英國基於財政困難之政局危機、得以暫時解決、

【倫敦二十五日聯合電】當地接到勞働黨內閣總辭職、組織舉國一致內閣之消息、股票行市、全部昂騰、

傳作義 抵平談晉局

北平訊云、傳作義於二十二日上午十二時隨平綏路第二次車後附掛包車一輛來平、二十三日、下午三時四十五分抵西直門車站、乘瀛車赴利通飯店休息、記者當往訪傳氏、茲將其談話誌之如後、

本人前此接奉國府命令、僉代綏遠省主席職、命令奉到後、遂於本月二十日到省府正式宣誓就職、所有府內人員均未更動、僅秘書長一職、則改由敘軍秘書長曾厚載暫代、至本人對綏遠施政方針、一時雖無具體計劃、而主旨總要以注意民生爲當務之急、因綏遠爲新闢之荒區、物產尙稱豐富、只以歷年土匪騷擾、地方尙極荒殘、現時土匪雖經屢次痛剿、漸告肅淸、而此時第一步辦法、即須如何使綏遠境內、不致再受土匪騷擾、人民得以安居樂業、則外商亦可陸續前往、發展西北始有希望、至綏北尙有匪王英部、但以其迄未搔擾、故尙未從事進剿、昨日（二十二）在本人過大同時、曾開騎兵旅報告、謂阜平共匪竄入綏邊、該部共匪約在七百餘人、內有變兵四百餘人及新加入之共黨二百餘人、本人以該部共黨係有組織有訓練有知識者、非如土匪可比、當時在大同即分別電令本人駐綏各部隊、分別堵截、並極力防止、該共黨竄入陝邊、因陝北無正當負責軍隊、如竄入該地、恐其聲勢擴大、故本人離大同後、途中復連發三電、嚴令所屬限期進剿、並懸賞三萬元、犒賞首先奏功部隊、閻先生（錫山）此次回晉、以私交言、應往看視、現本人既任國府官吏、因立場關係、故未親往會晤、據已晤閻氏者談稱、閻翁確係患病、閻此次回晉、亦係探視翁病、並無政治關係、但閻是否暫留晉省、抑即出洋、本人因未接正式消息、故亦不知其詳、馮先生（玉祥）聞仍在晉南、但馮晉南之西北軍、現已調防、聞馮之教導團一團、則在汾陽、綏遠民生渠、頗爲一般人所注意、本人在綏省向各同人云、當局應以兩種物件爲利器、一爲鐵鍬、一爲槍、槍係爲民除害之物、藉以打倒帝國主義、打倒壓迫我們、擾害我們的人、槍將擾害人民之障礙剷除後、即須以鍬向民生方面進行、民生建設之利器即在鍬、故槍鍬均爲政界人士所不可少之物、民生渠幹渠現已完工、其十四支渠、亦已完成四渠、其餘十條支渠、預定明年即可完工、綏省天氣較寒、今年已屆秋令、至多亦祇再作一月之工、自後天寒地凍、得難開工、須俟明春始能再行動工、（未完）

英國勞動黨竟分裂 前外相一派運動反對

【倫敦二十五日聯合電】前外相罕達遜、率全勞働黨議員二百八十六名中之二百名、漸次開始反對舉國一致之新內閣之猛烈運動、此分離派中參加之前閣僚、計爲罕達遜等左列九名、

前外相罕達遜、前內相克蘭芝、前保健相顧林沃德、前國璽尙書約翰斯敦、前蘇格蘭事務相亞達姆孫、前海相亞歷山大、前工相藍治比里、前農相阿吉孫、前植民相喀斯費爾德卿、

此等前閣僚、二十四日開會、對論反對節約案之對策、想內九月八日開會之新議會、當以麥克唐納氏爲內應者、對新預閣加以猛襲、議場當呈未曾有之混亂狀態、

韓復榘談北方時局 抵北平時發表之意見

●●●豫魯淸剿、本人預在平就擱一星期、即由平漢路南下、赴河南晉謁劉主席（劉峙）商魯豫邊防淸鄉事宜、但是否能如期南下須與副司令晤面、始能決定、魯豫邊疆、已無大股土匪、即抱犢崮一帶之匪衆、經本人前此率部屢次進剿、現已大致肅淸、所餘者僅能晝伏夜出、亦不敢率衆擄掠、本人赴豫任務、即謁劉主席、協商永久的妥善辦法、使魯豫邊疆上、此後不致再發現大股土匪騷擾地方、以安閭閻、俟謁劉後、即由隴海路遄返山東、好在軍事告終、各方注全力剿匪、不久必可全境肅淸、

●●●石部改編　前當石友三氏失敗時、本人即奉總副司令命令、設法收容石部潰兵、當即在德州等處、設立收容所、先後收容之石部官兵約在七千餘名左右、現時均已點驗完竣、槍枝亦較齊全、師長一職、當已呈報蔣總司令、以展書堂担任、但呈文去京後、適蔣總司令赴滬、未克發表、近聞蔣總司令已由滬返京、師長一職、諒不久即可明令公布、

●●●嚴厲禁煙　本人素來對於鴉片最爲厭惡、故對魯省煙禁、十分注意、現時魯省境內、對鴉片之販賣及吸食者、取締綦嚴、故所見甚鮮、因鴉片一物、一經上癮、必致身體衰弱、經濟貧困、甚至無法爲生、則鋌而走險、於國家前途、實有極大關係、本人前此隨同馮先生（玉祥）約二十餘年、當駐防陝甘時、因舉辦煙稅、本人表示十二分反對、此即爲本人脫離馮先生一大原因、

●●●澄淸吏治　中國一般人心、有向下趨勢、故一般爲官吏者、亦往往因利慾驅使、品格低落、使人民不能信仰、以本人意旨、旣爲國民政府官吏、即應本革命立場、努力作去、縣長與地方法官均屬親民之官、時時應對民衆接近、本人對官吏任免極審慎、總不要使官吏作成買賣式之官吏、本人在魯一年有餘、關於以上各點、均無時不在加意整頓中、總期革命政府之官吏、必須名符其實云云、（完）

黃河下游 水勢漸和緩

水四寸、孫樓落水八寸、中游也報齊河落水三寸、洛口落水二寸、二十一日早洛口水報落睢今（廿一日）早河務局復接陝州電、報水平水位與十七日相等、據此情形觀察、睢魯境水早六時由洛口乘汽車赴北店子一帶視察、過午復由齊河轉赴上游一帶視察云、電話、二十日下午六時黃河水落二寸、水位降至九丈二尺七寸又接到長清北店子段防委員下午六時離長歸返、大約當晚須住洛、張氏分由台子李來電、致山東省政府主席韓復縣長公安局長常川駐工、督同搶護、韓氏已電令各縣遵照、非到水勢全落、不准離工、茲一汎分防陳蘊洪長王龜秀報柳、北店子第五石壩坍塌、即出分防押運料物、連夜趕往搶名、努力搶護、各壩均尙暫穩、仍日夜督飭兵夫嚴防、並擇要加廂、力保無虞、謹務數陳宗緩陳魁元呷、（二）浸連甲上韓復渠電、急齊河省政府主席韓鈞鑒、局長堤出水約二尺、所有各工埽壩十居八九、漫水埽上、水深二三尺不等、均皆沉溜、所幸大未見稍落、防務猶疏、純危無虞、仍飭各員伕急搶河各縣縣長各公安局、常川駐工、督催民夫

贈送 鹿胎丸

特長
●●●一每逢有孕連墮數胎
●●●一治七徵八段腹成塊病
●●●一治各種癆病午後發燒

婦科聖藥、冷香鹿胎丸、專治婦女經血不調、赶前錯後、經脈閉止、經來腹痛、色氣不正、紫黑成塊、鬧漏、子宮寒冷、赤白帶下、腰腿疼痛、夜不安眠、精神鬱悶、交接快感缺乏、午後發燒、心跳心熱、自汗盜汗、癆病咳嗽、氣虛血虧、不能安睡、或胸腹脹飽、飲食少思、或子宮有病不孕、或患半產、連傷數胎、以上各症、一經服用、無不立效、藥力絕大、萬試萬靈、誠婦科第一聖藥也、

贈送　本藥房由上海包銷冷香鹿胎丸、爲紀念開幕起見、不顧原本、特別犧牲五千盒、作爲贈送東省士女之用、以照效力而便推廣、凡於贈送期內、買冷香鹿胎丸一盒者、即送一盒、買半打者、即送半打、贈完即照定價售賣、機會無多、幸無失却、

價目　定價每盒四元半打二十元　買一盒送一盒　外埠函購貨欵先惠郵費在內

總發行所　西路南　遼寧鼓樓　金城大藥房

●一治子宮寒冷赤白帶下
●一治經血不調色氣不正
●一治經行腹痛或有成塊
●一治腰腿痛疼四肢麻木
●一治身體軟弱飲食少進
●一治因氣惱得臌脹膨悶
●一治結婚多年久不受孕
●一治頭迷頭痛心忙心跳
●一治氣虛血虧咳嗽痰喘

發明　婦科秘寶冷香鹿胎丸、乃揀取壯年鹿原胎、配以世界、珍貴藥品、聘請藥物學專門大家、以最新科學之原理、抽取鹿胎內之胚胎腺、配製以成之者、久蒙全世界著名醫學諸大家、多年試驗保證有效、認爲當今世界婦科百病上之靈藥、因此風行全世界、到處歡迎、人人信仰、所治婦女經血不調、久不受孕、赤帶白帶、腰腿疼痛、產後危疾、一切女勞、婦科百病、莫不藥到病除、百發百中、萬應萬靈、曾經政府立案註冊、以及世界、醫學藥學諸專門大家、化驗證明有效、及各界來函感謝、數萬餘份、不一一及備載、而此冷香鹿胎丸、主治婦女百病之神奇效、不言而愈矣、今將（冷香鹿胎丸）主治效能略記於下、

總經理　鼓樓西路南　金城大藥房

淋

淋病分爲急性及慢性二種、急性者、漏濃多（即由尿道排出之黃白色膿樣物）尿道口之周邊紘赤腫脹、故尿時發劇痛、久則轉爲慢性者、殆無疼痛、又膿漏稀薄而少、前尿道發炎爲急性淋、容易治癒、後尿道發炎後淋）爲慢性、多起於發病後之三四星期間、其症狀爲尿意頻數、尿後部發痛、尿色溷濁、於尿之後、時混血液、或不疼痛、放尿之先後、略有白色淋狀物、醫治極爲困難、非有良藥、不易奏效、急性及慢性淋病、有眞正德國新藥、山得爾精始可根本治之、

德國新藥 山得爾精的成分

山得爾精、乃德醫史來爾氏所發明、在山得爾藥廠製造、爲從前未有之發明、乃淋濁病去根之聖藥也、藥內含有Saudol Phenylum Salicylicum methylene Blue等高貴藥料、故效力極大、萬試萬應、爲淋病最新發明、絕妙之靈藥也、內中檀香油、非南洋熱帶產、功攻不著、本藥乃採取南洋出產最豐富之檀香油、揀精質所製成故效力最大、

山得爾精的治症

山得爾精、爲德國新藥、政府實驗、山德爾大藥廠、最新發明、治淋斷根唯一之靈藥也、凡五淋白濁、及其他尿道諸病患、輕症一盒、重者二盒、日久者三盒、服完之後立奏奇功、百治百效、萬試萬靈、非普通市上所售一般治淋藥、所可比擬也、故歐美各國諸醫、無不頌其爲淋蟲聖藥、玆將特效列下、急性慢性、赤白淋濁、尿道疼痛、風火砂石、睾丸腫大、尿意頻數、尿中混血、利尿不通、婦女白帶子宮炎腫、

定價每盒大洋二元每打二十元外埠函購貨欵先惠寄費在內

總經理　鼓樓西路南　金城大藥房

廣告

世界珍聞及其他

日薪 居高薪率之首位者 爲商人非政府官吏
◇…國務總理位居第四

頃讀日本某雜誌、見有一人民薪給調查表、以每日爲單位、羅列各種職業地位、頗覺詳盡、其得薪最多者、爲三菱洋行之總裁、每日得日金八百五十四元(每月計二萬五千六百二十元)次之、則爲福吉公司之總裁、日得四百八十元、其國務總理則位列第四、日得僅八十一元餘、其爲得薪最少者、爲製火柴匣之工人、日得日金五角、農作女工售票員接線女生送牛奶人送報人、則依次增加、然均不出一元五角以上、觀於此表、即可見日本社會情形之較優於吾國、製匣工人日得五角、月得十五元矣、在日本爲得薪之最少者、若在吾國則一般工人日得一二角爲常事、月僅一二元者尤不少見、相形之下、不免見絀矣、又尚有一事、須鄭重提出者、即表內居高薪率之首位者爲商界中人、而非政府官吏、貴爲國務總理、位僅第四、亦可見日本商業之發展而非吾國人所能企及矣、

舞潮

巴黎最近舉行跳舞耐久競賽會、得勝者名塔特史德來、計舞七百五十二小時、又麥木仁氏與法蘭西少女福蘭同舞、結果名列第一、得獎一百金鎊、當他們宣佈不再跳的時候、那少女已經穿破了二十雙舞鞋、青年亦掉換了八雙、列亞軍的也是一對青年舞侶、在他們前一日停止、因他的舞伴的腿筋吊了、他們跳時的音樂、是用電器傳聲片作奏、在每一點鐘內許可休息十五分鐘、不分晝夜、此次盛大的跳舞會、發起人除了獎品開支之外、尚盈餘一千六百金鎊、

黑房 美外交秘密
◇…各國震驚

華盛頓函云、美國西北大學之雅德爾教授近出版一書名曰『美國之黑房』、該書內容係敘述美國之一種間諜機關、其重要工作之一、爲探索各國外交界之往來密碼電符、藉明其內容、該機關在大戰中甚爲活動、其工作極秘極巧、俾益美國外交匪尠、此書出版後、引起各國外交界之注意、茲紀美英兩方情形如左、美國務院於『美國黑房』之出版、極爲驚動、但絕對取緘默態度、對其內容之眞僞、不承認亦不否認、國務次官卡塞爾氏對報界非正式否認所謂『美國黑房』之存在、其他政界大員則堅決不贊一辭、如國務卿史汀生氏曰(余閱於此書、無可說)陸軍當局亦緘默無言、至各報大多表示驚異態度、如世界電訊報云、『在赫赫白晝之下、吾人竟遇此可駭之事實、吾人唯有震驚而已、宣傳講壇報云、『此爲世界大戰之一切秘史之最大作品、每章充滿炸藥、有一觸即發之勢』『聖魯易郵傳報云『凡欲知此世界眞作何狀者、此爲一參考之奇書』、英政府中人對於『美國黑房』外示鎭靜、內則頗爲驚愕、外交界咸熱心細讀該書、倫英美人指該書作者爲賣國奴、該書中之最驚人之一章、係敘華府海軍會議時『黑房』竊取日本之密電而繙譯之、輿論有表同情於日本者、亦有謂日本應得之答者、其言曰『密碼爲外交之根本、非美國所獨擅、任何國之密碼、如此容易被偸翻者、惟有自媿耳、』有人謂經此一番枝節、明年裁軍大會中、美代表之言論、將爲人所懷疑云、

世界廿四大名城 紐約地價最貴 一畝値一千六百九十萬兩
◇…上海居於第廿二位

紐約函云、一九三二年度、世界地價之昂貴、仍屬於二十四大名城、就中貴賤之比較、美國紐約居於首位、蓋今年紐約市面最貴之地皮、一畝價値一千六百九十萬兩、中國上海於二十四名城中僅居第二十二位也、其地價最貴者、每畝爲五十萬兩云、

打高爾夫 ◇◇ 利用蝴蝶尋球
……以芬芳化合物吸引……

高爾夫球原爲蘇格蘭之一種戶外游技、近日吾國人士亦頗有樂此不疲者、惟球經擊出、遠至數百碼、在廣壤上往往不易尋覓、乃有貧家小孩、專任此項尋球工作、而視爲一種副業焉、美國加州有柏烈台氏者、近發明一利用蝴蝶尋球方法、頗有科學上之興味、柏氏之言曰『在聖安特魯斯高爾夫球場上、余輒見有無數蝴蝶飛翔其間乃本余之化學智識加以研究、因知蜂蝶等類最易爲香料所吸引、余經數次之實驗、結果構成一芬芳化合物、即以高爾夫球浸透之、現令每擊出一球、均由彼等爲余尋覓、余則安坐以待』云、

廉南湖 廉潔可風
▲捐積薪爲教育購屋

廉南湖因病久滯北平、未能親身常往南京經理江蘇教育基金管理處事務、以致外遭不虞之譏、內受室人之責、昨於病中又致友人何重九一書、擬將此項積薪萬五千元捐助公家、爲江蘇教育基金管理處在首都買屋一所、以作正式處分辦法、其取與之間、廉潔概可見矣、照錄原函於次、重九先生執事、不佞一病幾殆、連日經川田醫院電療後、云是皮膚傳染病、非猩紅熱、惟電療後、腹背痛苦不堪、全體紅腫、似火燙一般、坐臥不安、胃撐失眠、亦尚未愈、惟腳氣見好、能勉強步田矣、春間之患神經病、近因在受麻雀之害、(今已悔悟、與常往來之家絕迹矣)遠因則怨我放棄八府塘勾當、(江蘇教育經費管理處在南京八府塘)喪失此項收入三年之久、(月俸四百元)而爲一錢莫名之良嗣香火人、致南北通負累累、無日不在憂傷、所謂『我志誰與亮』也、不謂上海出版之第四一九期禮拜六、乃有『廉南湖掛名支薪』之聲告、楊箴曰、『著隣兄枉、如遭霹靂』、故於答胡杞廬書中、引夢還集中二詩爲証、略明心迹、事實具在、無庸多辯、執事當察及矣、昨聞吳稚暉先生將來平、不佞正擬提議、將此項積薪萬五千元上下、(此款想保留在管理處、因我不支薪、代理者亦不能兼薪也、)爲江蘇教育經費管理處在首都買屋一所、從此免出租金、如此辦法、最爲允當、因便奉聞並候起居、不盡縷縷、弟廉泉再拜、二十年八月二十二日、勒於病床、

空中之魚雷艇

空中魚雷艇係美人寇寶番所述明、此艇可海陸空三棲、全艇式樣與尋常飛機相仿、所異者飛機有翼、彼則代以一大無朋之呆螺形旋轉輪、裝置於全輪之頂、如遮傘然、其主動機爲軋司令引擎、裝於全艇之中、全艇爲三船、合而爲一、中船最大、引擎即裝置其中、左右二船較小、爲搭客之用、

用心理學改善犯人 美國建模範監獄

在監獄裡找極樂國、那豈不是夢囈！但是慢來 假使你看了下面一段、美國東面賓夕彭雪爾範尼亞省裡正在建築一座模範監獄的新聞後、那你便會相信了、在那裏、各犯人都有他自己的房間、窗口上也沒有粗硬的鐵欄干來阻礙視綫、門上用狹木條編成樸素的花紋、並且有鑰匙給你、讓你自由進出、另外獄內還有一只有到九十只潔白病牀的醫院、一只分有農業及其他各項有用課程的學校、在一定時期中、假使有某人在獄內遵守規則、不擾亂他人安靜的話、那他還可以擢升到另一個比較設備再要安適的地方、去在這裡往到他出獄到釋放的日子、使可以由當局者送他一張證書、以證實他品行的優良、使社會上一般人們忘去他以前的過失、政府爲什麼建築這樣一座講究監獄呢、他也有他的苦心、無非想那般在監獄裡的犯人因感到環境的優厚、而不再演成鬧獄、越監的大暴動！況且要使一個犯罪者懺悔、改過自新、又那裡是武裝的兵士、高聳的墻垣、鋼骨鐵打的門窗所能奏效嗎？

北極探險之德飛船 發現失蹤飛機秘密

柏林電云、蘇俄氣象學家米爾卡諾夫教授近乘齊柏林號飛船、作北極之飛行、持照相器攝取北極景像、竟在北極荒地、發現一失蹤之飛機、而將探險家阿穆得森失迷之秘密揭破、阿氏前曾駕駛飛機、企圖救濟諾畢爾探險隊、而致喪失性命、從齊柏林號飛船上、肉眼不能望見在諾瓦齊布拉南端遺落之飛機、但米爾卡諾夫教授將照片洗出之後、竟顯出該失蹤飛機之淸晰之景云、

王伯羣 對婚事辯白

交通部長王伯羣、前此續絃、外傳其贈新夫人妝奩費十萬元、新屋磁磚費五十萬元、漢口湖南各地黨部即據爲事實、呈請中央澈查懲處、王以事關中央威信及個人名譽、特於日前具呈中央加以辯明、並請發員澈究、以明眞相、其原呈甚長、茲節錄如下、(上略)『伯羣今夏六月在滬續娶、於正式禮節之外、力求簡略、京外同事、事前咸未通知、請假不過兩日、足爲未致鋪張之證、曾有少數親朋蒞臨觀禮、當日狀況、皆所目睹、是否奢侈盡可訪問』……(中略)……『溯民國十一年北洋軍閥以武力侵入西南、伯羣家鄉不容安居、乃移往滬上、薄置屋地、且伯羣受先人遺蔭、生活早已勉能自給、亦曾節衣縮食、捐助興學、自奉儉約、本黨先進各同志之諒伯羣者、類能知之、今亦與結婚事件併爲一談、若非別有用心、故入人罪、絕不至此、夫結婚舉行儀節、構屋以作居室、不僅人情所當然、且固亦法律所允許、伯羣所爲固亦未嘗稍異於衆人、所謂妝奩費十萬元、憑誰代定、一屋之磚値五十萬元、憑誰估計、該黨部等據此爲言、當負其責、伯敬懇鈞會立予澈查、實究處坐以肅黨紀』…而湖南省黨務指導委員會更謂伯羣前在貴州省長任內、已著貪名、搜括民財至百餘萬之多、早爲社會所唾棄、殊不知伯羣當日受總理特任爲貴州省長、而至湘邊、入黔已屬既未到任、何云搜括、與其所謂百餘萬之數、直與今之妝奩費十萬元、新屋磁磚五十萬同一夢囈、似此輕率發言、不惟意氣用事、眞令人痛惜袁於之矣、……(下略)

赤道附近之奴西島 生活尚在石器時代 大批耶教士前往訪問

黑埠(澳洲)函云、耶教士麥克拉倫氏一行、前往附近赤道之奴西小島探察、現已回黑埠(澳洲)、據氏報告、該島離普通航路線甚遠、至少已有三十年無白種人履其地、島人與外界毫無接觸、島中生活狀況、似尚在石器時代、極簡陋而幼稚、言語特異、附近之蘇羅門島人及紐幾尼亞島人均不能解之、當麥氏一行所乘之船駛近該島時、島人立即表示作戰式之示威運動、紛坐大木船而出、耀其鎗矛等武器、言語不通、無可談判、但卒許訪問者安然入境、麥氏命一行列坐沙際唱歌、蓋島國人往往視唱歌爲一種友誼之表示也、歌聲既作、奇效立呈、敵對之槍矛咸釋置一旁矣、島人導一行入土村、屋皆木製、用石斧鑿成、迨交換贈品以後、一行即別去、聞麥氏擬不久續往考察云、

三言兩語

○○○ 炎涼之態、富貴更甚於貧賤、妬忌之心、骨肉尤狠於外人、

○○○ 熱鬧中放開冷眼、便省卻幾許煩勞、冷落處抱定熱心、便獲得無窮眞趣、

○○○ 奪利爭權之慾望、雖壞萬丈之深、愛國雪恥之雄心、堪嘆五分之速、

○○○ 古之女人見賞於世者爲林下風、今之女人見賞於世者爲摩登化、

○○○ 遇勢利人莫論廉潔事、遇庸俗人勿談風雅事、當緘默而不言、弛驟舌以取戾、

○○○ 抱獨身主義者、必情場失戀之徒、倡節育主義者、必兒女盈前之輩、

○○○ 戀愛如作戰、漂亮面孔是計策、榮興地位是士卒、金錢是糧餉槍械、計策不高明、士卒不衆多、固不足以充敵、糧餉不豐槍械不精、尤不足以制勝、

○○○ 在現代各機關或公司裡、有種極不平等的事實、便是作事多者酬勞必小、作事少者酬勞必大、

○○○ 二十世紀是人吃人的世界、誰有吃誰的資格、誰亦有被誰吃掉的資、

○○○ 夢中世界畢竟是蜃樓海市、醒後乾坤、才是眞正現實時間、

○○○ 屋角蛛絲、照以涼月、倍覺悽寂生感、

○○○ 其人面熱中、雖飲冰吞雪、殊不足以解之、

○○○ 常與情人約會者、其人所佩之時計、必較準確、

○○○ 人世之至樂、不在家庭倫常間、不在酒肉徵逐之場、

上海 韓奇逢 黑鷄白鳳丸

婦女第一聖藥

黑鷄白鳳丸主治、功效經血不調、趕前錯後、經行腹痛、發燒心忙心跳、白帶過多、久不生育、子宮寒冷、腰腿筋骨痛、或久患小產、腹內有塊病者、頭迷四肢無力者、胸膈脹悶、飲食少進、夜不安眠、睡多夢者、行經血色不正、或紫黑硬塊及淡紅者、氣虛虧血、咳嗽痰喘、時愈時犯、如同邪病、因生氣或房事所傷、以致崩漏者、結婚數年、從未生育、午後發燒者、凡患經血各病服之、効力絕大、萬試萬靈、雖老婦服亦能生子、百發百中、可謂藥女第一神藥也、心跳年久、或之白帶久不受孕、子宮寒冷速服此婦百發百中有立桿見影之功、以湯潑血之効、服一試其効力便知

定價每打五十元每盒五元吉黑區每盒哈洋六元 每打六十元

外埠通函購買直接向各分公司可也

總發行上海英租界甯波路四百六十二號韓奇逢藥房無限公司

哈爾濱道外萬國車站隔壁韓奇逢藥房無限公司

遼寧馬路灣大紅樓西頭

韓奇逢藥房無限公司

大贈送龜齡機五千盒

世界新藥『龜齡機』是專治男女生殖虧病的奇藥、是男女愛情中秘寶、缺少兒女的仙丹、返老還童的寶貝、其配製原料、純用青春動物之生殖腺、甲狀腺、睾丸、卵巢等經種々化學的操作、配以高貴的材料所製成、效力絕大、萬試萬靈、復經衛生試驗所化驗、證明有效、特許專賣

龜齡機裝在美麗金盒中

主治 老翁服、恢復青春、生殖力返少復壯、老婦服、月經復至、姙娠子女、青年服、健腦經精、讀書不忘、凡生殖虧損、早洩、陽萎遺精、及發育不完全、性慾缺乏、貧血、作事厭倦、消化不良、視力減退等、及女子經脈不調、過多過少、經脈閉止、子宮寒冷、腹痛、赤白帶下、交接快味缺乏、半產、及卵巢發育不良、難以受孕等尤爲特效、

龜齡機養身固精之奇效 龜齡機具有極大滋補力、其一盒之效力、遠勝中國參茸斤、故凡衰弱年老者、老年患弱者、青年有病者、均宜速服、龜齡機又患早洩病、則男女間快味缺之、此約有滋補眞陰、肇固玉關之力、患者速服、無不立愈

龜齡機每盒定價五角 每打洋五圓 總經理上海德生洋行

大贈送辦法 本約在東省發行一周紀念、特提出五千盒、作爲特選東省全之用、以昭效力、而便推廣、凡照定價在代售處、凡購買龜齡機一盒者、即贈送一小盒、凡購買龜齡機半打者、即送半打、每人限一打、多則不贈

總經理遼寧鼓樓西金城大藥房

外埠函購郵費洋七元、郵票代洋十足通用吉黑亦可

遷移紀念 特別贈送 分文不取

◎最近發現 長生不老術

◎贈送一萬冊每人一冊爲限

此術乃最近所發現爲人類長生不老最精詳之妙術內容玄微神秘奧理宏繁凡人身體構造各部組織如何可能健壯長生不老如何必招疾病災害早亡已陷愁城者應以何法解救未罹災患者須用何術預防屬辭遺出一一備載關於健康長生之道無不詳述無遺全書印刷美緻精裝一厚冊 今因本行舊址不敷於用新遷於城內中街中間樓房十數間定於國歷八月二十六日爲遷移開幕紀念之期謹將此書特別奉送以每人一冊爲限無論自取或外埠函索均一律分文不取立即奉上並將所有東西各種藥品均按定價八扣以便招徠由紀念之日起以六十日爲限如蒙惠顧實深榮幸不勝歡迎之至

贈送處 遼寧城內中街中間路北 普克德藥行 中國電話三八六一號

製品 鐵道車輛、鐵道路線附屬品及信號裝置 鐵橋鐵桁、鐵骨鐵屋、豆油容器鍋爐類

要目 汽鋼、汽機、煙突、各種機械類設計製造据付、鑛山用機械 鐵罐、鑄鋼並、眞鍮鑄物、酸素瓦斯、

株式會社 大連機械製作所

本店 大連市沙河口臺山町番

支店並分工廠 遼寧西塔大街三町目(電話二一〇三番)

金剛藥片

主治 先天不足房事過度手淫滑精乏嗣陰莖短小陽痿不堅房事不久見色早洩老年精衰中年斷傷精神困倦頭暈眼花耳鳴心跳氣急夜不安寢凡因腎部所傷腰疼腿軟四肢無力形容枯瘦戒煙體弱各症新久保効

服法 每日早晚飯前服二片若有房事一小時前服四片白水送下

特效 常服保腎安神身體健壯房事快美補血生精藥性平和四時皆宜老幼男女均可服用非市井春品也

定價 大洋每小盒廿片大洋二元四角 大盒廿打十二元

本堂因擴充營業酬謝主顧大贈送四十天買一盒送一盒勿失良機

哈爾濱道外正陽十四道街老福春堂總售處 外埠函購不如郵費

外埠代理 遼寧鐘樓南大成藥房 全江省德太盛 全軍署街大吉祥 全和發源 江省中西藥房 吉林泰華西

度量衡

度量衡器 測量製圖器 理化學用器 金庫 火爐子 製作 修理 販賣

水上洋行遼寧支店 遼寧若松町卅二番地 電話二三一一號

大營安遼長哈爾濱 連口東寧春

硫化染料、硫化曹達、工業藥品、各種販賣、

三井洋行

資本金壹千萬圓

營業科目 一、海陸運送及運送業 二、倉庫營業 三、代辦及保證行爲 四、包辦勞力 五、委託買賣業 六、直接運送關於貨物之供給 七、關聯前各項一切之業務

國際運輸株式會社

專務取締役 千秋寬

本社 大連山縣通二二一番 電信略號ダイレンマルン、電話代表番號三一五一番

振替貯金口座大連七八番、郵便私書函大連局七三番

滿洲各地 其他主要地點設有支店及出張所並取扱店

設計進行中之 飛機製造廠
預定資金一百萬元 委張煥相等董其事

東北設立飛機製造廠，醞釀已久，迄未實現，茲聞當局，為擴充航空，認飛機製造廠有積極設立之必要，決定設立，預定經費一百萬元，並委張煥相、米春霖督辦，周濂處長等為董事，負責籌備，以資進行云。

劉多荃返瀋

東北邊署衛隊統帶劉多荃，前曾因公赴平，已誌本報，現該員因在平事務完畢，當於昨(廿五日)晚搭乘北寧一〇一次快車，於十時許抵瀋云。

改編自衛團 省府議決照舊

民政廳奉內政部令，將自衛團按新頒自衛團令法改編，該廳乃呈報省政府提出于二三八次委員會議決，因本省情形不同，仍照舊案辦理，令知民政廳呈復內政部云。

魯運使張總辦 政委已可決

省政府第二三八次委員會，于廿五日開會議決，委東三省官銀號總辦魯穆庭為東三省鹽運使，委張志良為東三省官銀號總辦云。

俄領易人

駐瀋蘇聯總領事茲那門斯基，頃被調任莫斯科外務人民委員會，茲氏業于本月二十一日離瀋，經西伯利亞回國就任新職，並聞駐黑河領事喀拉漢夫，亦均被命歸國，當即于本月末離滿歸國，至其繼任者，乃調任前任駐張家口代理領事密亥洛夫云。

興安屯墾署殖改稱 第一墾殖局

興安區屯墾公署，頃據該處來人云，確已改稱為「東北第一墾殖局」，至其內部組織各處仍照舊存在云。

新定財政局經費

財政廳張廳長，近將全省各縣財政局經費，重新規定如下，(一)一等縣局每年經費一萬零三百五十六元，(二)二等縣局每年經費八千四百七十六元，(三)三等縣局每年經費六千四百五十六元云。

緝獲要匪五名

東北憲兵偵緝第二隊，於二十四日早六時，在小東邊門外新開街，捕獲著名匪犯陳延錢、張文煥、張元三、牛福魁、王連生等五名，審問供認不諱，久行搶劫，縣案累累，並供稱同夥議擬於當日晚六時搶老道口盛記油莊，不意午前即爾被捕，斯亦該油莊之幸運也，該隊訊明後，即送偵緝處發訊，旋即轉解司令部法辦云。

黨員登記 調查員今日出發

遼寧省黨部，謀黨務發展，而查各縣黨部，早日成立計，特將全省各重要縣分，劃為八區，每區派調查員二人、或一人，前往辦理各縣黨員登記報到事宜，暨調查人民團體現狀及民生情況等項，該項調查員已分別派定，定今(二十七)日出發云。

天氣豫報

八月廿七日　北東風　曇時驟雨

廿五日之溫度　平均 一九度二　最高 二三度六　最低 一五度三

一期自治 訓練緩辦

民政廳長陳文學，現擬舉辦第二期自治訓練，並將地方行政人員訓練所同時合併辦理，其經費特呈請省府核示，當於廿五日經省委會議決，暫緩舉辦云。

朝濛築路 現在購料中

瀋海鐵路、建築朝濛支線(朝陽鎮濛江縣間)已由前任協理陳樹棠親往介勸，呈報東北交委會，刻給照准，已準備購買材料，定期開工云。

商務會決評價 如有奸商抬者罰辦

商務會長金哲忱，因現在百業蕭條，民生交困之際，竟有一般奸商利徒，乘武漢水災高抬價格，希圖牟利，此等行為殊與民生有關，因之擬定，決設法評定糧價，如有故違者，拘會罰辦云。

籌開全省 商工會議

商工會長金哲忱處乃應二氏為整頓會務起見，擬開一全省商工會議，討論下列各項，(一)提倡國貨，(二)振興工藝，(三)擔任營業稅，(四)救濟衰落商號，(五)減免商事訴訟諸端，現正在籌備中云。

洮南改為 特別區訊

當局以洮南數縣，皆為蒙邊區域，又以蒙民知識不開，屢為蘇俄所鼓惑，故擬將洮南書為特別區，設立特區長官一人，以及軍警教育司法各局所皆行籌設，刻正在計劃進行中云。

籌開清鄉會議 大舉剿匪根本肅清

臧主席兼清鄉局長，因各縣胡匪迭起，擾亂頻仍，雖經公安隊擔任剿捕，因青紗障盛，迄未能平，現為設法根本肅清起見，特與陳兼副局長籌畫開會，擬召各縣清鄉人員來省參會，討論聯合擊剿各項辦法云。

長官車路，經省令准發，開由磐石之款大洋三十萬元，該縣應攤廿餘萬元，至平易由坡，仍由民工修築等情，惟現已天氣漸冷，正當動工修築之時，但以各段工程之分配，尚未擬妥，業於日昨具呈建設廳，懇請遴派工程人員蒞縣，勘估，分以便動工云。

貸款利息 收洋票

各縣農商貸款，緩本催息，業誌報端，茲聞省令此款利息准商農還付現洋票，禁貸款所辦事人員刁難云。

修築山長路 請派員劃分工段

臨江縣縣長黃舒敏，頃以由

製紙工廠案 減資策進

據某方消息由瀋海路局王辦在吉林省樺甸縣籌謀已久之東北製紙工廠，原定資金為五百萬元，頃因鹽及市況蕭條，難集資金，決定減資，為三百萬元，其內容似由官方出資一百萬元，瀋海鐵路官銀號及殖業銀行等一百萬元又由商民募款一百萬元，瀋海鐵路之出資五十萬元已決定由官銀號借租云。

乘客「不平」

瀋海鐵路之手續繁瑣，為各路所未有，以故旅客多畏難之，月之廿五日，第六次由舊站開來，有一旅客到站稍晚，擬購票而售票員已經離席，遂逕行登車，車守按定章罰由西安補票，計為九元二角，該客以由舊站至瀋祇為四角，今加罰至二十餘倍，不肯允服，當由瀋站交付警務股處理，以是其他旅客多代抱不平云。

○瀋○水○小○新○聞

取締書文 下台索資

公安局，現以市內各茶社之鬻歌書女，每向茶客討取書資，媚眼流情，醜態百出，殊非往重風化之道，乃于昨傳令各分局，轉令各茶社，禁止書女下台索資，違者查出，即行重罰不貸云。

省政府令 嚴禁淫書

遼寧省政府頃通令各縣略謂淫調野史，最易引導青年誤入歧途，此種淫書，若不嚴行禁查，殊不足維持風化而正人心，仰即飭各屬，嚴行查禁，而正風化云。

查獲拐帶 男女二名

有錦西縣人吳文生者，係商界中人，因由該縣拐有少婦一名，攜帶衣包兩個，來省隱匿，不意為省公安局偵探查見，向其盤詰言詞支吾，即將男女二人帶公安局訊問云。

二人打架 各罰數下手板

二十六日上午六時許，工夫市有王陳二人，因言語間致發生口角，旋即打作一團，經該處崗警瞥見，當將二人帶所，各判罰數下手板了事，以資儆戒將來，外面圍觀者，均大笑不止而散云。

車夫滑倒 乘客受傷

二十五日下午五時餘，有工業區附近住戶宋某，因進城內辦事，乃冒雨乘車行至小西邊門裡寶和堂門前，洋車夫因天雨滑倒，該客亦由車上摔下，手面擦破，略受微傷，痛斥洋車夫一番，乃憤憤另乘他車而去云。

水有人焉

商埠地砲子坟，水泡中二十五日，發現淹斃女孩一名，年約四五歲，衣服整齊，該孩之死為淹斃，抑係棄屍，不得而知云。

瓜行 一片叫苦聲

近省各鄉種植之西瓜，連日在東門外瓜行雲集，拉運之大車往來不絕，惟今年初伏苦旱瓜熟過慢，而二伏三伏又連日陰雨，因之瓜多受病，每一日地西瓜賣出之錢，尚不敷地租錢之一半，人工資本及一切費用更不待論，其賠累為往年之所無，是以種瓜者無不叫苦連天，一入瓜行彷彿愁雲一片云。

軋傷幼兒

西塔西胡同住戶李氏子李柱年六歲，在二十五日早八時，在街上遊戲，被拉煤大車碰倒軋傷腿部，血流不止，李某聞訊前來，同車夫將該孩送醫院醫治云。

老叟自盡續誌 原是因債被逼

小東邊門東三家子連陞胡同住戶唐某自盡，已誌本報，茲據訪訊，該老叟名唐文閣，家有子四人，均在兵工廠充工，近因長次二子，輸賭債數百元，無法償還，乃于日前先後逃去，債主方面，坐索又緊，該老叟處此逼迫之下，遂動殺機，法院昨已派員前往檢驗確是自殺無疑，乃由家人棺殮掩埋云。

因買香瓜 釀成武劇

大西關小橋南胡同，住有王子峯者，因無手藝，生活艱難，每日挑八股繩，沿街賣香瓜藉資生活，昨二十五日下午二時餘，適有劉某買香瓜二枚，打開生臭不能吃，要求退換，王小販不允，先行口角，繼竟互毆，打作一團，甚至皮破血出，後經好事者，勸解多時息歡，一幕武劇，遂告終結云。

謹慎乳嬰 寄□語□母□親□

市內大北關雙全胡同，門牌九十五號住戶，呂延年，年十九歲，有子一名，甫及月，於今晨(二十六日)乳畢，即用被包裹睡去，其母亦行睡著，迨至醒時，則小兒竟爾堵死，滿臉發青，其母痛哭不已，然悔之已晚，望有小兒者，宜加以注意焉。

各稅解京 一千五百餘萬

自關裡軍事告終後，會經當局將關鹽統稅籌備按月解京，迄未實行，頃悉省府臧主席，以該項稅款關係國需不能再延，特飭財政廳，將各項稅款，正式匯解中央者，計有一千五百餘萬元云。

小孩被綁□□□□□ 由地洞脫逃□□□□

城東李大人屯村，富戶李姓小孩(年僅八歲)突於月之廿三日晚，被胡匪三名綁至其家綁去，勒贖票洋三千元，綁出後匪人用青布一條蒙蔽小孩二目，驅至一地方，命小孩坐息，匪等即串酒大飲，旋皆醉去，小孩聞彼等鼻鼾聲如雷，知係酒醉，乃撕下蒙目之布，即急逃去，出外，回顧乃係一地洞，及至家報告，由團下往緝，匪已無蹤，查驗乃係離該村二里餘之一地洞云。

商戶提早關門

省會公安局局長黃顯聲，以城關治安，應即注意維持，乃於八月二十五日飭各公安分局所警士，傳諭商民各戶，提早關門，以防宵小乘隙竊撿，以重公安云。

實業廳添招林警

遼寧實業廳，現以東邊各地國林甚多，原有少數林警，不足分配，茲為注重國林，嚴防盜採計，擬添招林警二百人，分派各林區服務，業已具情呈請省政府核示云。

百元賣二十五元 偽幣犯轉法院審理

憲兵司令部高等偵探任鎮亞同其部屬日前曾在城東桑家坟地方，捕獲製造偽幣犯倪榮久等三名，審訊日即日送呈憲兵司令部覆審，經該部於廿五日將全案轉送瀋陽地方法院法辦，聞倪某係天津人，專在該地製造偽現大洋，往日製出者每百元賣價二十五元，皆保通用，其偽現洋幣，係以銅錫鎔化製成，聲音樣式與真者無異，其製造偽現洋之器皿，如模型鉗子、錘斧鋸錯等物及一般零星物品共有五十餘件，均一併搜出在案云。

洮南督學報告

教育廳現接到洮南縣督學程寶祥報稱，計查學校十六處合二十三級，查校長王惠之、劉景芳、呂學謙等教管盡心，教員王福英學得法教，教員王啓元、李百人、洪德升、呂維漢、陳景麗、康大為等成績相差，教法低劣，均應改良申斥，李淑貞、任士毅、白福紙、膽課擅離職守各記過一次，教員郭寶琇、陳景新，有忝厥職應即撤換云。

縣底催徵糧賦

【綏中】本縣政府，昨奉財政廳訓令，飭即認真催收十九年度田賦畝捐，不准再事觀延，以重國課等因，縣府奉令後，當即分行各分局長，暨各村長，對於十九年度捐賦，除被災緩免之田賦外，其餘應納畝捐及未完田賦，限即日來縣完納，倘再如前推延，定即指名嚴追，決不寬假云。

蓋平修城 省令准照辦

省政府前據蓋平縣，呈擬修葺城垣，並擬款辦法各節，當經該府飭令民建兩廳，會核具復，已誌本報，頃聞省府業據該兩廳議妥呈覆，以該縣所擬各項工程，及擬款辦法，均無不合，當經該府，日昨令飭該縣辦理具報云。

北寧鐵路各站 票款室設警鈴

北寧路局，現為慎重路款起見，添設警報電鈴一具，以資遇警敏捷，而免有損路款云。

外協會詢中俄交涉近情

遼寧國民外交協會，現以中俄交涉，早已開幕，究竟交涉到如何地步，殊有詳查之必要，特于昨急電莫全權，請將最近交涉情形告知，以明真相云。

維護治安本屬職責應盡 「恭頌德政」跡近釣譽
警務處長飭屬禁止登報稱頌

警務處長兼省會公安局長黃顯聲，現以各縣紳民，特有登報稱頌公安局隊長維護治安有方者，本屬職責，登報稱頌，跡近沽名釣譽，亟應禁止，以杜流弊，爰於廿五日，飭屬知照云。

郵務同人規定 武漢賑濟辦法

遼寧郵務同人俱樂部執監幹事，現以武漢一帶，水災甚重，特發起舉辦同人賑濟，規定辦法二條，(一)凡該部員月薪百元以下者，捐一日薪金，一百元以上者，捐二日薪金，二百元以上者，捐三日薪金，三百元以上者，捐四日薪金，(二)該款由會計組彙轉天津大公報交朱慶瀾先生辦理云。

軍樂隊擴編

邊署公署所屬軍樂隊原共三隊，一隊駐北大營一隊駐大西關，一隊駐本署，頃聞現已擴編為五隊，已派兩隊，駐北平服務云。

各縣教養工廠 限收習藝游民

民政廳長陳文學，以各縣教養工廠，近來濫收人犯，殊多危險，並擁擠不堪，且失習藝本旨，乃于廿五日通令各縣教養工廠，限收刑罰習藝之遊民，不准再收其他刑事人犯云。

額女士由哈飛瀋 二十六日傍晚可到

訪日飛行之德女飛行家額特德爾夫于二十五日由伊爾庫次克離陸向東飛翔，豫定于是日夕刻抵哈埠，惟因哈埠降落不便夕刻之降落，暫改豫定在海拉爾降落，旋于廿六日晨由海拉爾出發，午前九時許飛滿興安嶺，十時十六分通過齊齊哈爾上空，直至午前十一時半安抵哈埠降落，補給機油後，二時四十分又乘機離哈南下，當于五時許抵瀋宿泊一夜，明日(二十七日)向京城飛行云。

呼海路兼營屯業

據某方消息，呼海鐵路局為兼營屯墾事業起見，樹立收買呼海製糖發電所計畫，業向交通委員會具案呈請允許，現正履行收買手續中云。

十餘年之夫婦 何必各走極端
張崔離婚案法庭勸和解

大西關元寶石胡同，住戶張叔達之妻，張崔氏年卅三歲，新民人，於民國九年四月廿日嫁張叔達為室，初尚和好，嗣張忽變態度，非嫖即賭，其妻崔氏加以規勸，反觸其怒，於是感情日趨惡劣，奈因叔達另有所歡，致時遭凌虐，復被遺棄，張崔氏不得已，乃暫往新民母家，以竟其夫悔過，將來或有團圓之日，詎叔達早已視張氏如敝屣，近且致函張氏，要求離異，其措詞殊有不達離婚目的不止之概，張氏接函後知其夫已恩斷義絕，特於日前由新回瀋，延律師具狀向地方法院，控訴張叔達，請求離異，並要求判令給付贍養費五千元，及擔本案訟費，於昨廿五日下午一時，法院開庭傳訊，被告不到，延律師到庭聲稱，被告前曾具狀請求裁決管轄問題，若庭上認為鈞院有權管轄，下次當若被告到庭，推事當向原告訊問一過，以原被兩造係屬十餘年之夫婦，何必各走極端涉訟法庭，故勸令和解，原告律師表示願意，遂諭本案改期試行和解云。

女共產黨 關少英被捕

月之廿五日下午一時，有偵緝隊密探數名，在北市場郵務局門前，見有一妙齡女子，著西式大衣，足穿革履，類一女生，正欲由懷中掏信，當被該密探等，上前施行檢查，檢出共黨宣傳品一束，據該女子供稱名關少英，年廿一歲，係城內某關人，當經密探將其帶往隊部究辦云。

冠蓋往來

…遼寧站…
富葆衡(北寧副局長)廿五日晚來瀋
劉多荃(邊署衛隊統帶)廿五日晚來瀋
馬龍潭(陸軍中將)廿六日晨赴津

…南滿站…
郭維潤(吉長鐵路局長)廿五日夜回長春
袁金凱廿五日夜來瀋

批示

◎司令長官公署(廿五日)
▲王鑫等　呈為糧秣廠指留草欵等情由批　業令糧秣廠迅為查明核辦仰赴該廠清算可也
▲劉春甫等　呈為懇核減地皮租以示体恤等情由批　事關成案礙難照准
◎實業廳(廿五日)
▲吳文忍　呈為繳礦區稅等情由批　核符刻收仰即知照收證已發
▲趙景德等　呈為建築石礦請發給鑛照等情由批　業經本廳函催送還俟送到再行核示
▲王佐臣　呈繳區稅等情由批　核符刻收下期已屆繳納之期仰即從速措繳勿延為要
▲王興周等　呈受宛押請查明員偽以救等情由批　一再明白批知照仍復佈詞自殊屬刁頑應斥不准
▲吳蓮伯　呈為更塗履歷聯名保結等情由批　仰候查明再行飭知
▲何止敬　呈為正式設立工廠請備案等情由批　准予備案令飭興城縣飭屬保護併仰知照
▲鄒錢如　呈為創設商號請註冊等情由批　查核相符應准註冊仰即知照
◎公安總局(廿五日)
▲張溪亭　呈為遵諭改修街門請准予備案等情由批　仰候令該管商埠一分局查明具報再奪
▲劉慶林　呈為請添設女招待二名等情由批　所請是否可行仰候派員查明具報再奪
▲劉清濤　呈為人力車丟失請註銷捐牌等情由批　仰候令該管三分局查明具報再奪
◎高等法院(廿五日)
▲李春圃　呈為請求迅令胡振聲退房等情由批　查本案業裁決仰即知照
▲董斌　呈與白乃新因押租房地涉訟等情由批　廢棄原判發回瀋陽地方法院更為判決
▲周萬山　呈為曲紫瀾因賠償上訴一案判決第二審訴費由上訴人負擔
◎瀋陽縣政府(廿四日)
▲繆潤紱　呈為請求追押欠租等情由批　仰候送案訊明核辦該民靜候可也
◎市政公所(廿五日)
▲協和公司　呈為請發給袖章等情由批　應准發給袖章二十個仰即來所領取可也
▲謝禹竹等　呈為前次買賣園地糾葛清楚等情由批　據呈悉仰即知照
▲光明電影園　呈為請設新棚戲園添演蹦蹦劇等情由批　諸多妨害碍難照准
▲楊福喜　呈為請補發房捐通知書等情由批　准補發由十八年一月起捐仰即遵照納捐
▲陳淑坤　呈為請口試接生婆等情由批　查與醫士補充條例相符應予照准仰備像片照費來所領取可也
▲辛夢弼　呈為接兌工業區官地換約等情由批　應予照准繳公費小洋一千八百元約費奉大洋五元具保來領可也

行市 廿六日

條銀標金
倫敦銀塊現行 [illegible]
紐約銀塊現行 遠卯 [illegible]
孟買銀塊現行 [illegible]
上海標金 午前 開行 七四八、八　下市 七七三、一　大價 七七九、一　小價 七六三、八　午後 七七三、〇

中外滙兌
英美滙兌 [illegible]
美日滙兌 [illegible]
美國上海滙 [illegible]
上海東匯 買賣 [illegible]
上海美滙 買賣 [illegible]
上海英滙 買賣 [illegible]
瀋陽城內滙兌 現洋票滙上海 [illegible]　現洋票滙中銀 [illegible]　金票滙中銀 [illegible]　現洋票滙大津 [illegible]
大連滙上海 [illegible]
大連滙煙台 [illegible]
營口滙上海 [illegible]
安東滙上海 [illegible]

各地錢鈔
瀋陽 日站金票對現洋 午前 午後 開行 下市 大價 小價 [illegible]
同現洋對金票現行 九點 十點 十一點 十二點 一點 二點 三點 [illegible]
城內錢鈔 現大洋換奉小洋 金票換現大洋 鈔票換現大洋 哈大洋換現大洋 天津中交票換現洋 [illegible]
大連 鈔票對金票(午前市) 近卯 遠卯 開行 下市 大價 小價 同 (午後市) [illegible]
同現行 九點 十點 十一點 鈔票對小洋錢現行 現洋對小洋錢現行 [illegible]
安東 鎮平銀對金票 近卯開 又下市 遠卯開 又下市 [illegible]

各地豆粮
開原 金票對現洋 午前 午後 近卯開 又下市 黃卯開 又下市 同現行 九點 十點 十一點 [illegible]
長春 金票對大洋票現行 [illegible]
哈埠 鈔票對哈大洋票現行 金票對吉官帖現行 哈大洋票對金票現行 [illegible]
營口 金票對爐銀現行 鈔票對爐銀現行 爐銀對奉票現行 [illegible]
瀋陽 日站大豆(百斤大洋價) 午前開市 午後下市 [illegible]
城內豆糧市 大豆 豆餅 豆油 白小豆 紅小豆 花小豆 吉豆 合豆 青豆 麻豆 碗豆 粳子 谷子 麥子 粟子 稻子 大麥 小麥 高梁 包米 粳米 元米 小米 江米 勝米 稻米 粟米 林米 芝麻 [illegible]
大連 大豆(百斤鈔票價) 午前開行 午後開行 現帶袋 不帶袋 豆餅(壹塊鈔票價) 豆油(壹箱鈔票價) 高梁(百斤鈔票價) [illegible]
開原 大豆(壹斗現洋價) 午前開行 午後開行 高梁(全上) [illegible]
四平街 大豆(壹斗現洋價) 高梁(全上) [illegible]
公主嶺 大豆(一斗現洋價) 高梁(全上) [illegible]
長春 大豆(一石鈔票價) 高梁(一石鈔票價) [illegible]
哈埠 大豆(角特哈洋價) 大麥(同上) [illegible]

國外商品
美國綿花 圓三錢(跌) 印度棉花 圓十錢(跌) 卜羅吉印 沃謀拉印 遂高魯印 大阪期綿線行(壹梱金票價) 大阪綿布綫現行 神戶豆餅 白羊 軍人 龍 顏細 鵝鳥 扇面 縞助 [illegible]

痔漏之發源 中醫論痔漏一門、分為二十四種、雖分門別類、然得病者、或外者初起成瘡、不破者為痔、破者為漏……
地址 瀋陽商埠九緯路揚學里第三十號

共黨 疑犯四名被獲 在營口書局 軍營襲搜結果

【營口】本埠永世街北弄三號設在南邊路西、今春初設之營口書局，於廿五日早九時，經該軍李營長帶官兵四五十名，將該書局包圍，搜查結果，有產共月刊多冊，當將該書局張執事等四人，及廚役一名，綁往營部訊究，聞該書局執事有三人，前充電話局交換手，餘二人係馮庸大學之退學生，再產共月刊之內容，詳載各處共黨之工作，殺人放火，皆有圖書云云。

溽消清除

【營口】地瀕海隅，夏無盛暑，冬少奇寒，歷年之氣候如斯，本年三伏以內，仍不炎熱，自立秋後，熱度增高，一連數日，茲於昨二十二三兩日內，涼風大至，溽暑居然消除云。

四鄉電話局呈准 改稱營口電話局

【營口】四鄉電話局局長李文翰，刻以名稱不符，呈准縣政府改稱營口電話局，該局已於八日改組，並函知各機關知照云。

倒房慘案 —續誌—

【營口】大平康里北側，有姜某租居土平房，年久失修，以貪圖價廉，携妻及子，居此之安然，不虞其傾圮也，姜某在厚發合充作廚役，於昨二十二日夜間，其婦身將臨產，夫歸家居守候之，乏困睡熟，婦忽聞房頂震動有聲，急將子女三人抱送屋外，返身入內，搖喚其夫鼻鼾不醒，正倘急間，砰然一聲，屋梁傾倒，即將夫婦二人，同時壓斃，翌晨經該管檢驗，扒掘覆土，其婦猶作搖夫首狀，連同孕兒，慘斃三命，該房主徒知索租，而不加修理，以致破壞姜姓全家，危及人命，何其不仁之甚耶，負管理責者，對於欹斜房屋，須禁其出租焉。

華商會改選會長 張邵劉三名呼最高聲

【大連】市內華商公議會，已安然將新董事產出，雖由章程改善所致，要亦諸會員鑒於前此，每屆改選互爲意見之爭，突爲無意識之做，會誌前刊，刻新董事連任者爲廿二名，張德純，邵愼亭，劉仙洲，曲子源，王信齋黃信之，孫衡九，金溶波，李子賓，安慈民，任召南，遲子祥，孫鉅卿，張玉璞，劉臨閣，蔡苑香，明吉昌，李子鐸，李英堂，姜西亭，山獻廷，劉逢源，新任者爲十一名，孫淦臣，曲樂亭，段紀五，林魁一，邵乾一，劉秀山，孫國鈞，徐仁堂，安立義，王耀庭，孫秀岩，以上共爲三十三名，經票選後，又復經銓衡委員之愼拔，方始產出，諸董事均係大連巨商，且均爲錚錚之士，如是再進行選舉會長事，經主席指定七名委員，專司選舉之事委員長爲黃信之，已決定八月廿六日上午十時，召開董事會，選舉會長，由黃委員長署名，發出通知，大約會長空氣，仍以張邵劉三人爲最濃厚，因該三人不但對於會務之發展有關，且於商民情感至爲融洽云。

賽馬 —續誌—

【大連】星個浦馬場秋賽，廿四日午後成績如下，△第八競賽，第一，馬豐，第二吽，第三惠貝，得金單勝式五元，複勝式(第一)五元七角(第二)九元七角，△第九競賽，第一金昇，第二鳴戶，第三奉金，得金單勝式六元一角，複勝式(第一)五元一角，(第二)五元七角，△第十賽，第一海拉爾，第二東，第三(一)，得金單勝式十五元七角，複勝式(第一)五元四角，(第二)五元一角，△第十一賽，第一美勝，第二一躍，第三白山，得報，單勝式十四元六角，複勝式(第一)七元三角(第二)七元七角，△十二賽，第一多嘉保，第二幾松，第三水天，得金單勝式三十六元九角複勝式(第一)十四元八角，(第二)五十元，△第十三賽，第一青嵐，第二蓬萊，第三岩松，得金單勝式十三元四角，複勝式(第一)九元二角，(第二)五元二角，(第三)六元角，△第十四賽，第一近洋，第二晴，第三三光，得金單勝式七元七角，複勝式(第一)五元五角，(第二)五元六角，(第三)廿四元。

下號估衣價太康

【營口】窪坑甸及老爺廟與各市場內，近由當舖下號之估衣等物，堆陳極多，凡綢緞泥絨布衣物品，爲價頗廉，但金融緊縮，購者殊爲寥寥云。

河燈

【營口】河沿碼頭各船行，刻以舊歷七月十五日，爲盂蘭會之期，該行等執事，援例操辦河燈，以備屆時散放云。

田莊台附近匪警緊急 風傳乘船襲營街

【營口】邑北田莊台鎭，近有大股胡匪百數十人，竄入台街，分帮南來距埠內者，不過十數里，又有消乘風船，擬進犯街者，風傳種種，營報時聞，商埠水上公安隊各局所，均於廿二十三日夜間嚴防，逆日檢查行人，以免股匪潛入云。又據田莊台鄉村新屯，距台五里來營避匪者，傳述該屯於月廿三日夜十一時闖入帮匪五十餘名，幸得該屯團兵(十四名)竭力抵抗，將匪擊退，當圍匪對敵時，村人以匪衆了少，恐難獲勝，曾以電話求援於田莊台駐防陸軍，(有一營之衆)天亮延佃，始見防軍惠臨云。

兇匪襲四方台 大肆綁掠焚燬民房

【北鎭】本邑北鄉四方台村住戶曾學孔，家道股實，昨二十三日夜晚，不知由何處竄來股匪一夥，大肆綁掠，兇惡特甚，入該村攻擊多時，曾家防守嚴秘，率未斃命，匪乃放火焚燬房屋，實堪痛恨，該匪天明逃入山林，杳如黃鶴云。

流通債券 令呈報用數

【北鎭】縣政府奉省府令，發行五百萬元流通債券，已經政委會飭省府令各縣，將需用額數，稍爲呈報，以便分配發行云。

秋涼入序 私奔多

【大連】本市永樂街三十八番地，魏慶林處，寄居滕充義以木匠爲生，近年積蓄得數百元，於半月前頃聘一李氏者爲妻，使用三百元，李氏年廿九歲，迄至廿日午后八時頃，李氏偕其弟李寶和外出，一去不歸，滕充義知必有異，非常焦急，遂奔向大連者，呈報請官搜查云。

又香爐礁二區二十二番地，住戶韓長福，年四十二歲，在民五年之頃，在山東文登縣原籍，娶一花姓女爲妻，現年二十七歲，於民十五年相偕來連謀生，已生有子女但花氏風流自賞，性質濫污，久而竟與鄰居金長五者發生曖昧，金在某油坊充苦力復縣人，漸漸彼姦夫淫婦，感覺韓之碍眼，於十八日早八時，及乘隙潛逃，並將韓之所有積蓄，席捲一空，待韓知覺，已杳如黃鶴，韓急報官，請求搜查云。又台山前九十六番地，住戶戴繼農，妻王氏年二十七歲，略具姿色，性情浮浪，平素夫婦尚稱和洽，詎王氏於十九日早，藉買物外出，歸來王氏已不知去向，徧詢鄰右均云未見，戴某遂奔赴四處尋覓迄無踪影，因請官代搜查云。

警察增額

【北鎭】縣公安局長單喜廷於昨二十三日會議，因夏防吃緊，警力單薄，不足分配，擬定一區，增添警察八名，以補單薄，保衛地面，而期治安云。

硝磺局長交替

【錦縣】縣硝磺局長李紹伯任職年餘，頗著成績，現在奉總局調升洮南硝磺局長，遺缺以洮南硝磺局長，高鋤寶接充，亦已就職視事矣。

歡迎司令官

【旅順】市內中日紳商，定於之月廿八日午后四時，在本埠偕行社內設筵，歡迎本庄新任司令長官，想屆時中日官紳聚首一堂，杯觥交錯，於中日親善，俾益非淺云。

爲武漢災民募賑

【旅順】市內華商公議會，於月之二十四日午后四時，召集議員，開全體大會，經會員等，首先提議者，爲漢口武昌等處，水災甚重，被害人民，嗷嗷待哺，各方團體無不踴躍捐助，旅埠一隅，豈能坐視不理，如是公同表決，俟請求許可後即派本會書記，約同區長務化一有成數，急行滙往災區，以濟燃眉於萬一，次爲本埠太極觀，財神誕會係夏歷七月二十二日，議決循例奉經演戲五日以資慶賀云。

初雪 興安嶺

【哈爾濱】北部地方最近氣溫頓冷，廿二三兩日朝，寒暑表水銀降至攝氏十三度，興安嶺已見初雪。

烟爲宗旨，徵收烟地賦稅，無修江攝，當定一埫地徵收賦稅哈大洋肆圓整，割烟時，每一埫土割完，加徵烟土貳拾伍兩，詎意而逐日增收參拾餘兩，及至烟一般種烟之人，悲歡不等，亦有發財的，亦有不夠官土的，但該縣分六大區，共種期票約有陸千餘埫，所收之官土，除繳上峯四萬餘千兩外，全境官紳，按參拾股份分披，均沾利益，東三省厲禁期票，不仍是有名無實耶。

招集地方商民齊到縣政府會議爲官准借給大洋五十萬元，義縣應攤十萬元，由商界担保，嗣官款撥到時，由商會負責，借給農民，以便流通便用云。

宋縣長返義

【義縣】本邑縣長宋德謙，日前晉省面謁省主席，報告要政，於廿一日返義由省返里，因有多數應辦事宜，連日開行政會議，以便施行云。

小搶案兩起

【廣家屯】驛西距站三里許李家屯西山，有李家屯楊姓果園一處，於二十三夜間，突去二漢，將看園人楊德憲，及賈李子的某客，曾在該園借宿，一並綁縛，大事搜翻，結果將李子客的夾袄夾褲單布褂及現洋九元，携之遠颺矣。又驛東周家歲子村，距站十里許住戶，姜恩鳳，曾在某縣充過警官，刻下回家，未滿一月，於今早(二十四)闖進胡匪二名，均持手槍，向姜索取大槍，搜索多時，乃無槍械，遂將姜之女孩小金手鐲一付，一洋十餘元，携之他適，及報吉蓋分安二分局，匪已無踪影矣。

自治之先聲 令設地方自治籌備處

【吉林】全國統一完成，即爲訓政開始之期，中央行政院早已有令到省，現在省當局，實行訓政計劃，必先使民衆以自治之精神，特通令各縣政府速籌設地方自治籌備處，籌備自治事務，以使早日實行自治云。

淫婦小產殞命

【富錦】本鎭東街住戶老闆家，夫婦二人，年將花甲，有一女年方廿餘，昔時許配白王山爲室，過門數年，夫婦反目，頃偵其原因，爲白某年已四拾餘歲，致其妻嫌夫年長貌衰，故生厭惡之心，即欲設計分離，陽歷八月十三日，該婦歸甯娘家，以養病爲名，不知如何，懷孕小產，竟爾殞命，遂起訟端，十六日午刻，本縣承審帶同兵還承驗吏，親至闔某院中驗視，往觀者人山人海，詎竟並無傷痕毒質，純係產後受風喪命，聞其死婦娘家，尚欲訴賴刁控云。

妻妾潛逃 一獲一未獲

【哈爾濱】道外南小六道街中舞台，後身住戶秦某年三十餘歲，山東人，素以放印字錢爲業，因重利之所得，稍有積蓄，於去冬娶王女爲妻，結婚後夫婦感情素篤，平日間亦未聞有勃谿事，乃日前未悉所因何故，忽然背其夫潛逃，秦自其妻失踪後，即派人四出尋找，迄自昨廿二日午後，竟於上號將其妻找回，秦以妻有不貞行爲，竟將其妻用繩綁上，吊於樑間，大肆撻楚，嚎呼之聲達於戶外，嗣經鄰右解勸，始行歸了，且下王氏被毆後以其夫慘無人道，決計向法院控告，并聞王氏已經其父接回，準備訴訟云。又訊道裡撫順街小地包大院內門片四十三號住戶徐某，錦縣人，年卅餘，向在總司令部充差，家有妻妾各一，小家庭生活，頗爲充裕，其妾現年二十餘歲，進門僅兩月，而大婦對之亦不惡，上月間雖發生一次口角，因即相安無事，詎意日前夜間王愛意竟被其夫潛逃不知下落，其娘家往道外，同記工廠院內，迨徐發覺其妾失踪後，即交道外尋找，但其娘家亦不知遷往何處，徐大失所望悻悻回家後，即四出派人尋找迄至昨日尚無下落，畢竟是否不堪虐待而逃，抑放鷹者或從情人逃去，亦未可知，哈埠此等情事日有所聞，足見社會風俗之不良矣。

大軍出勤

【義縣】駐防陸軍第六百三十四團，團長李震華，因地面不靖，盜匪出沒無常，親率大軍，携帶給養，於二十二日出發，聞此番舉動，帶有機關槍迫擊炮，不日定可大獲全勝，掃滅匪踪，李君可謂愛民之至，痛癢相關云。

爲防匪槍傷手指

【義縣】本邑城東大高家屯住戶談潤身，家道殷實，素稱快槍戶，遇此盜賊蜂起之際，該屯練編自衛團，晝夜輪班防賊，廿二日夜間，屯外設卡，丁放槍爲令，談潤身持槍隨衆，定有招集團打一命槍，談某受他人指揮復押一粒，轟然一聲，未悉子彈堵住槍筒，槍倉炸壞，將談某左手大指炸去，血流如注，抬往城內療治云。

私立女義學招生

【義縣】本邑慈善會會員胡東垣，爲辦女義學，施助慈善會，現大洋五百元，繼續助辦三年，共得一千五百元，日昨該會佈告招生，是以本縣之女權，可望日漸發達云。

會議准出 流通券

【義縣】本邑縣長宋德謙，日昨由省返義，於二十二日，

中大調查團蒞江

【黑龍江】中央大學商學院學生，乘暑假之機會，特組東北調查團，出關調查東北商情以及實業狀況，故該團於上月中旬，即由上海起程，轉道赴遼而吉，而哈，而滿海等處，一路所得，甚爲滿足，於廿一日下午，一行六人，復抵龍沙，寓於龍江飯店，指導爲武靖乾，團員奈方耀，李鈞，重寶議，及朱訓儒，沈光沛，昨特經教廳派員赴各工廠，以及學校參觀，廿二日參觀交通中學，午後即由江起程，經四洮路至遼埠，航海南下云。

多匪影響体育 吉省不參全運會

【吉林】今歷之全國運動大會，吉省各學校，原來均擬參加，遴練選手，以謀取勝，惟吉省教育當局，以現值秋季，正爲土匪思逞之時，選遠各校來省集中，前往內地參加，路途窵遠艱苦，時日需多，諸感不便，現特通令各校，本屆全國運動，本省不必參加，仰令各該校體育，努力訓練，以備明年參加等情，吉省各學校奉令，均已遵令辦理云。

劉督察長注重治安

【黑龍江】時値夏令，青紗障起，各縣伏莽潛滋，迭次綁人勒贖，搶害治安，蹂躪地面，時有所聞，故省會公安局督察長劉允升，人本老練，作事認眞，對於省埠治安，異常注意，日前特召集各分局長警，有酌維持辦法，當此時期，勿得疏懈，於服務期間，猶須振刷精神，起騷擾情事，各該局長警，設若陽奉陰違，辦事玩忽，一經查覺，定呈請懲罰不貸，而劉督察長，且親身不分晝夜，來往校巡督飭，日前風雨暴起，彼猶在雨夜之中，抽查勤務，衝風冒雨，毫不畏難，故商民屬之明，以致劉督察長，能如是之勤勞，衆無微不至云。

電燈激增 煤油貴使然

【吉林】自去歲錢法毛荒，洋價飛漲以來，煤油價値關係金票，因之售價日漸提高，有加無已，售者獲利少，購者言錢多，因是近來各大小舖商，均取消零售煤油，現在本埠城內城外之小舖，(售零星日用品者)均不賣煤油，用者購買，除侯巷街中之租售者，則無處零售，所以近來吉垣住戶，用購煤油，均感無處購買之困難，此種情況，與電燈廠一個大好機會，因購油爲艱，多裝電燈代之，現在煤油每斤零售一百二十吊，計算仍較裝設電燈便宜云。

各校聯合舉行 識字運動

【本溪】教育局鍾局長，任職以來，辦理教育興革事宜，不遺餘力，昨廿三日，聯合各學校舉行識字運動，男女各生齊集大堡新民學校院內，各界參加，自早九時出發，至河東菜市，童子軍在前散發傳單，失學者速赴民衆學校念書等語，大呼口號，手持小旗，鼓號喧天，行至後石溝，師中及縣四校，分向小街溝而回本校，縣街各校，由縣署街向老菜市胡同至河西紅土領十人溝子處回

估依商 打罵顧主

【富錦】國歷八月十四日正大街路北俊記估衣舖時有一五十餘歲老農夫問買衣服，兩造講論價値未妥，是老出去便走，該舖有一非年夥計，竟呼叫同惯，此時該夥出言不遜，是老在街質訊，因何罵人，業有旁人勸解，詎意該柜夥自恃力強，隨後追赶，逼近舉脚，照定此老者給踢去，立時氣絕，當經衆人將老夫抬送協濟醫院診治，該夥被岡警送局禁押，不知結果如何，俟訪再誌。

綏濱煙 逐漸加徵

【富錦】據江北綏濱縣來人云，今春發起播種之票，原經地方官紳人等公開會議，大家同意，始暨論鄉民任意播種，詢其所討論者，原以建修江堤

農會選舉 仍無結果

【吉林】本邑定期選舉農會會長等情，已誌前報，各鄉民均集縣城參加，乃選舉結果，因候選者過多，意見未能一致，此常場而駁者，自表贊成，此斥彼以劣跡太多，甚有毛遂自薦，嗷嗷不休者，舌槍脣劍，熱鬧非常，終以無法解決，歸於不選而止，農會乃民衆幸福所關，理宜和衷共濟，勿以意見用事，今竟演成兒童玩弄之劇，良可慨矣。

萬局長赴泰安鎭

【黑龍江】省政府委員，兼洮昂齊克鐵路管理局長萬國賓氏，少年英俊，經歷宏富，而且敏下有力，自任職以來，對於洮昂路，竭力整頓，齊克路亟謀設施，建築猶且堅固，故該路客貨車通行以來，行旅便之，萬局長並謀鐵路之進展，泰鎭之發達，特在是鎭，設立市場處，委員辦理，祗以創設伊始，恐有未當，故於月之廿三日，乘車去泰安，視察一切，聞不日即行遄返龍沙云。

實隆銀號匯票 開始照付

【延吉】本商埠附設實隆銀號清理委員會，將來未付滙票辦理登記，並請派員，會計該號外欠各款，以期付給滙票等情已誌前報，茲聞該委員會共收進現款，對於該號五十元以下之滙票，足資應付，特經清理委員，聯席會議議決，先將五十元少數之滙票，定由本月二十一日起按照票面完全給付，除仍催討外欠各款，一俟收款有着，再將多數滙票繼續定期照付，恐未週知，特佈告今後各滙戶執票去領云。

第六分局新委局員

【延吉】本埠縣公安局駐双河鎭第六分局局員出缺，鄭凌閣局長，查問係職責重要，未便久懸，於月之十九日委任劉漢卿君接充局員之職，劉君係吉林高等警官畢業，成績頗高尙，並任長職必能有一番新貢獻云。

電話公司縮減 職工薪金

【延吉】龍井村延吉電話總公司，自創設迄今，已達十餘年，其設立之目的，本爲便利延邊消息，及恐利權之外失，龍延頭以及各地之代辦處，不下數十處，對於每年之消費頗甚浩繁，現近年來其營業狀況不佳，據聞該公司，茲爲縮減經費，及維持營業現狀計，茲已議定，於九月一日，着將三處公司，全體職員工役等之薪金，按照二成減低，然雖係營業之欠佳，而其總因，確爲年景所使焉。

凡運金出口者 須保不出洋

【延吉】本埠延吉關，奉總關轉財政部令，爲凡運金出口者，往通商口岸，若有當地商會具保結担保，不運出洋，可准其出口，仿即遵照辦理，並會同布告，示衆等因奉此，除遵照外合並布告一體週知云。

天圖路河橋 已完全竣工

【延吉】本埠天圖鐵路，通行火車之海蘭橋，前因大雨，被巨水撞毀數空，嗣由該公司工程處，於本月十四日起開工修築等情，已誌本報，茲聞該橋已於昨日廿日晚七時許，修建完成，其工程較以前爲尤堅固，今日由老頭溝開來之早車即可直接由該橋通過，直達龍站矣。

蒙匪來襲 綁殺放火

【大林鎭】距鎭廿餘里敖拉營，日昨突來蒙匪，匪首報字三省，進村後按戶搶掠，臨走綁去包姓十歲幼子一名，該匪除搶掠綁殺外，又放無情大火，燒去房屋數間，損失物品不少，搶畢呼嘯而去，該匪帶票行至斯鎭大窪交界，又遇鎭住戶畢志坤，亦被綁去，索大洋五百元，大槍三支，烟土三十兩，限期抽贖，否則槍斃，查畢某前幾年稍有積蓄，在林開設小本經營，近因年景荒歉，金融奇緊，被賬所累，故于去歲停止營業，所積之款，如數賠盡，時下家中吃嬈皆無，得日均有乏食之勢，該匪並不查實，勒索巨欵，畢某豈能有款贖命，遂中老幼，恐惶已極云。

楊縣長 召開會議

【遼陽】縣長楊熙青，以現有地方要政，必須討論，以策進行，特于昨將各區區長，召集到縣政會議云。

賣瓜亦受打擊

【新民】現値夏末秋初，瓜菓登市，而一般商民住戶，莫不樂食甜瓜，種瓜者耗費許多資本，犧牲多少苦工夫，方將香瓜正肩担上市出售，冀圖獲利，不期各城門守望，不允賣瓜進城，聲言奉長官命令，以瓜妨礙衛生，恐人食瓜患痢症，于是拒絕入城，未幾開禁一二日，復又不准賣瓜，所有肩担車載，在城外任人食之，殘餘拋棄滿地，均都叫苦不堪，現不知何故，又准開禁，所有販瓜，皆喜形于色云。

南滿煤廠 銷售日減

【遼陽】西站日人經營之南滿煤廠，開辦十數年之久，營業異常發達，自金票漲價以來，商民以核現洋較高，咸減購用，以致售出日減云。

判處游民習藝

【遼陽】縣滿鄉局，據一區獲送游民王世倫一名，當經提庭審訊，供認素無正業，該局按取締游民章程，判處四個月習藝云。

子爲匪 父請通緝

【遼陽】邑西九區管界，八卦村副莊主環之子莊萬昌，於正月間在家生氣外出，迄今未歸，近傳有爲匪消息，驟聆之下，痛恨交併，恐涉嫌疑，不敢徇隱，該村副當報告九區區長請通緝，旋經區長轉報楊縣長通令各區協緝云。

民衆校招收 女生

【遼陽】縣立第八小學附設民衆校，專招收婦女生入校，年令七十歲以下均有入學程度，定於九月一日開課云。

匪踞張台子村 匪首報字李二祖宗

【遼陽】邑北張台子村附近有胡匪廿餘人，匪首報字李二祖宗，終日在該村附近盤桓不去，一般民戶，異常恐慌，望負斯責者，速往痛剿盼云。

道院開壇盛況

【通遼】世界紅卍字會，通遼分會，於月之十九號，經馬龍光，率各職修方，由開通縣分院開沙壇後，通遼則於廿日開沙，到會者有第三旅旅長張樹森，遼北荒總辦戰滌塵，汪縣長，公安局長蔣連瑞，潘守正，蕭澍齋，劉恭忱，常恩波，及各職修方，行六獻典禮，次日女社開壇，同濟醫院康王橋院長之太太，率各女修，侍壇聽訓，誠爲道院之盛云。

駐軍移防彰武

【通遼】獨立第三旅旅長張樹森，因四十二團，由開魯回防，前駐彰武，今移調至通遼，而三十九團團長徐明德，現調至彰武，互相移動，以資訓練，換至五日內，即可拔防，一分局接得通函，將前營所燒物，一概存，以免耗費，刻聞該團陸續開拔云。

商會佈告 標修城圍

【四平街】本街自日前胡匪進街，綁去慶源糧棧人票後，商務會主席翟書田，爲防匪計，呈請縣政府批准，包修城圍，四週各留二門，於二十二日佈告，招集工人，投標修城，以利市政而除匪患云。

公安分局長調委

【四平街】本街梨樹縣第二公安分局，第一分所長王所長，昨經縣公安局調任楡樹台鎭，公安六分局充任分所長，遺缺公安總局委趙守田來街接充，現已到所，每夜率警嚴查娼窰旅店，以重公安而衛商民云。

教局更調 鄉校長

【法庫】縣教育局，於暑假後，爲求人地相宜，便於進行教育工作起見，特將各校長略事調轉，計調兵山學校校長李艷辰，調局另委，遺席以大孤家子學校校長，以東拉馬河子學校校長張宗五調轉，東拉馬河子學校校長，以黎巴彥學校黎校長仁甫轉任，黎巴彥校校長，以大甲學校校李鳴陽接充，大房申學校校長，以民衆校主任劉名山升充，刻各該員已分別到差任職矣。

搜查隊實行搜查

【法庫】縣公安局局長趙學周，刻以各鄉匪在剿匪，城內治安，尤應注意，當飭各課長率隊實行搜查，凡遇形跡可疑者，即加盤詰，夜間四門及各巷，更多設卡，以資堵防，是以縣內尙稱安寧云。

秋收可望 八九成

【通遼】本邑夏間苦旱，月前乃落透雨，近幾日由四鄉農民，來城云，除河邊兩岸，稍受水浸外，將來秋收平均可望八九成年頭，農人無不喜形於色云。

雜貨商團結 互相蓋章

【通遼】雜貨商會，奉令蓋戳，互相聯合各行，對於均方流通券之担負，必須團結，公平主張，取大多數人表決，以便正式答復縣政府，轉請數目，救濟市面云。

卍字會籌備 盂蘭會

【鐵嶺】本月廿八日，即(廢歷七月十五日)爲舊歷中元節，本邑紅卍字會，每年循例舉辦盂蘭會，現該會同仁又擬屆期舉行，沿本城柴河兩岸，施放河燈，超渡孤魂，已函知各界籌備一切云。

醫學會擬考試 醫師產婆

【鐵嶺】本邑醫學研究會，爲考查醫師成績起見，于日前召集會議，討論下列三項，(一)由該會先行調查醫師數目(二)考試爲筆試口試，(三)考試地址在本會，考期現尚未定，又該會鑒於產婆關係人命至重，所有接生所畢業生，一律須經考試，合格者方准任收生云。

圖書館長易人

【鐵嶺】本邑圖書館長楊瀾蒲，日前因病逝世，遺缺關係重要，未便久懸，經教育局委前省議會議員袁景暖接充，業於日昨到館視事，查袁君學問淵博，經驗宏富，該館必另有一番刷新云。

宋分局長破獲搶案

【洮南】本城富女街民戶王德，於八月二十日夜一時許，有匪五名，越牆入室強搶，王德鴻喊叫，其子住在前院，聞聲開槍，匪見勢不佳，即行逃走，是時將王德擊傷，公安局一分局聞槍聲，赶到堵綁，不料匪已遠颺，檢視王家中，雖未失財物，而其年老受傷，命甚危險，一面分頭搜拿，一面囑其請醫調治，將此案正犯劉春林郭正興並窩匪犯魏煥章等三名查獲，及前強搶郎堯等家衣物不諱，起有賊物爲證，槍傷事主王德，又前強搶郎堯，是一舉而破三案，其可謂得高意外，洮邑繁盛，宵小難防，幸賴宋局長緝捕有方，遇案即破，足寒匪胆矣。

因姦被殺

【舒蘭】嶺西住戶呂長令之子呂貴，素不務正，日以尋花問柳，偸香竊玉爲能事，現値放青之時，(係本地俗語，即桑間荷和是也)呂貴因與城北八里龍王廟子農戶萬姓女通姦，于月之十七日，潛赴巫山之會，是晚即宿該院劉姓家(名未詳)屋內，黃夜不知被何人用洋炮將呂某擊死，頭破腦裂，次日報由黃河沿保衛隊分駐所，將萬劉二家男女，一干人犯，送縣收押，請求驗屍，當經縣長往驗，閱兇犯，係萬姓女另有姦夫，有謂呂某向萬家討要打胎藥錢，曾起口角，睡後被殺，人言紛歧，莫衷一是，究被何人所訪殺，明再誌。

槍決匪犯

【遼中】本邑縣長徐維淮，到任數載，銳意治盜，前後已決著名匪犯卅餘名，境內之民均各凛乎戒懼，八月廿三日午前七句鐘時，又將搶案卡力馮張萬俊盜匪宋德福王子文二名奉省令綁赴大西門外刑場，執行槍斃，觀者如市，咸云害羣到頭終有報云。

鄉團練習打靶

【柳河】青紗幛起，盜匪宜防，本縣縣長高元策，爲未雨綢繆計，特於月之二十一日，招集一區各鄉團來城訓話，並偕同各機關首領，率隊前往城東轆地，實行打靶，以資練習，直二小時之久，射擊六十餘响，成績甚佳云。

熱毒乘虛下注，或憂思太過，蘊積熱毒，憤鬱之氣致生風濕燥熱，因氣相合而成，如結腫脹悶成塊者，濕盛也，結腫痛如火衝，二便閉者，大腸小腸熱盛也，結腫多痒者風盛也，肛門關繞，潰橫破裂便結者火燥也，有生於肛門內

化痔土藥散定價一料現洋一元　夏氏化痔膏定價每盒現洋一元
注意 痔已破者速用夏氏化痔膏擦之即愈

代售處　遼寧小西關祠堂前大生藥房　同大西邊門外實康藥房　同城裡鼓樓西金城藥房　同小南門裡大街華藥房

合名會社 大倉組

營業科目

電裝電機　各種機械　鐵道材料　五金雜貨　銀鐵水管

硬煤煙煤羊毛皮件呢絨五穀稞貨
電氣機械器具海味肥料汽車並其
材料油類木料焦炭硫磺黑鉛道木
洋火綿花洋絲洋布

包辦工程　代理水火　人壽保險

總行日本東京京橋區銀座通二丁目七番地

日本電話二八八四番　二九四九番
總辦室三五七九番
總辦公館二五六五番
中國電話四四六一號

分行北京、天津、上海、九江、香港、遼寧、營口、大連、本溪、倫敦、紐約、漢堡、其他以及其餘主要地方

遼寧出張所遼寧浪速通四六地

廣告

遼寧萬芝堂藥店

侵萆立止

補腎丸

咳嗽藥

此藥專治男子先天不足後天虧損少年破身太早房勞過度腎虛腎寒精冷如冰不能種子陽痿不興興而不久夢遺滑精腦髓空乏腰痛耳鳴精神短少自汗骨蒸以及婦女經脈不調赤白帶下下元虛冷久不孕育等症服此藥添精種子狀陽補腎大有奇功

每匣現大洋一元五角一打十五元半打八元整

專治男女老少諸般咳嗽不論年深日久虛損勞傷咳嗽吐血痰中帶血傷力咳嗽肺虛痰喘唾臥不安飲食少進內傷外感肺經不清此藥善能止咳定喘養血清痰能補能和能散清管保去根永不再犯立見功效

每付現大洋四角五付一元八角十付三元五角

總號遼寧大西關中間路南支號（商埠北市場路北　日本站大街路南）萬芝堂啓

外埠購藥郵費自備本堂醫師宋子岐孔益忱劉春廷應診

中國自動話四千一百四十三號

惡疫橫行

欲濟燃眉之急速備

卓效消化健胃力
強大解毒殺菌力仁丹

茶餘飯後宜服他如談話、外出、訪客時必含口中以防病菌侵入而謀胃腸強健爲至要

格言　仁者愛人有禮者敬人（孟子）

主効
中暑傷寒　水土不服　腸痛吐瀉　猝倒昏迷　頭痛目眩
癥痞吞酸　精神鬱結　食積不消　時行疫疾　酒醉船暈

種別
小包　二十粒裝
中包　六十粒裝
特利包　三百二十粒裝
添盒大包　四百二十粒裝

美國　**巧拿淋**　新到

主治

五淋白濁。便尿不清。尿道潰爛。小便困難尿中混血尿道閉塞。膀胱發炎。疚濁重症請購試之定能應驗如神一瓶除根永不再犯

這是空前未有之發明淋濁除根聖藥巧拿淋丸 GGnerrhcea Tablets 專治疚濁淋症醫藥無效或時愈時犯試服此丸定可斷根因該丸內含三大要素即一純檀香(Sandal)(二)沙斐爾(Salol)(三)梅天靈藍(Methylen OBine)此三種藥品均係殺菌滅淋清掃尿毒之貴重藥料凡各國醫學博士無大稱贊爲決妙品

遼寧代理店鐘樓南總發行所　大成大藥房

代理店

遼寧五州藥房　遼寧中西德生　遼寧大德號　遼寧歐美西號　遼寧歐美東祥　遼寧大吉場　遼寧北市堂　遼寧恒濟堂　遼寧大西關泰和堂　遼寧同德西藥房　遼寧利天德堂　四平街致慶長　四平街增順興

四平街德慶興　洮南德慶仁　洮南永利堂　洮南和發藥局　洮南大德慶　遼源廣生堂　遼源德聚成　通遼和發藥局　通遼德慶同　八面城和發增　八面城天德新　范家屯天德慶　范家屯瑞生祥　新民屯新發德　滿鄉子廣生堂

錦縣福隆永　義縣福金生　綏中縣大增號　山海關東和堂　開原公和祥　開原德祥厚　開原德泰臨　鐵嶺生全堂　鐵嶺福合盛　昌圖合發久　公主嶺德泰玉　千金寨三合公　本溪縣信仁堂　本溪縣春興和　誠慶堂

雞冠山興德厚　鳳凰城大生恆　鳳凰城大德生　安東福興堂　安東大生東　安東恆興藥行　安東東益增　安東瑞祥泰　遼陽福春堂　遼陽義和仁　遼陽源興成　海城天鈺順　蓋平天福錫　大石橋德增堂　營口大一堂　瓦房店衛生福　普蘭店保興長　普蘭店康德記　錦縣志義成　金州康德成　熊岳順義成　新泰成

大連西崗廣興堂　大連西崗天和藥行　大連西崗志義成　大連西崗同德藥房　大連市華泰藥房　大連市華西藥房　大連德記西棧　大連增盛西房　大連康德記　大連德記全棧　大連劉家屯　志義成　三十里堡志義成　旅順仙芝堂　旅順大德堂　長春世一堂　長春同德堂　長春天和堂　長春天育堂　長春中西藥房　長春泰和祥藥房

長春義和謙　長春天益慶　張家灣德泰增　雙成堡世昌增　雙城堡德興厚　雙城堡永德堂　阿城世昌永　阿城世一堂　阿城永德堂　一面坡玉盛隆　一面坡德和鈺　橫道河天河堂　梅林站會榮福　寗安縣振興堂　寗安慶升堂　寗安站大和堂　安達站誠泰裕　安達吉盛隆　安達縣延壽堂　呼蘭河錦和彩　呼蘭河天和堂　呼蘭河德興恒　呼蘭河復聚堂

呼蘭河永德堂　呼蘭縣同發興　通河縣和發通　通河縣新來春　甜草岡育生瑞　昂昂溪長發藥店　巴彥和發全　木蘭縣吉盛宏　同賓縣和發長　方正縣德慶昌　三姓同益和　三姓同慶和　三岔河天德堂　三岔河同順和　扶餘縣慶昌福　農安縣德泰增　克山縣德興祥　樺甸縣天益堂　蘭西中西藥房　大賚衛生藥房　海拉爾洪德堂　西集廠同發德　明水縣積增和

烏吉密大德昌　佳木斯德慶宏　賓縣榮陞久　拜泉濟泉藥房　烏珠河天義慶　十二井子同盛泰　林甸成盛永　二克山順盛茂　富錦縣泰華西藥商行　吉林泰華西藥行　黑龍江泰華西藥房

設無遠隔貨請寄款至總發行所哈爾濱立即奉上不悞

價目每瓶大洋二元五角每打廿五元

老藍刀牌香烟

其妙無比

懸崖勒馬

(續)　(白蘋)

這時。我呢。噯呀。自從她那斬魂雙髏的眸子。一掠而過之後。眞是三魂齊飛。六神無主胡地胡天。恍惚已入了夢境。那股無明性火。由丹田倏然上升。直達泥丸。渾身也覺得十分酥軟。我迷迷惑惑的。經過了二三分鐘的光景。突然覺得氣充胆壯起來。也顧不得什麼利害。鼓起了百二十四分的勇氣。虎視似的。一下子。闖入她的房中。首先第一要著。便將門門插上。一眞的向她床上奔去。她本來已經躺下。見我驀然闖入。出其不意。也現出一些驚異的神色。急忙坐起身來。睜大了兩隻媚眼。向我望着。可是一句話也說不出來。只顧頻摇手。教我出去。我這時那裏由得她的吩咐。早已走至床沿。挨緊她的香軀坐下。伸開双臂。將她緊緊的抱在懷中。低下頭去。在她粉頰。很很的一連親了無數的香吻。兩隻手兒。也任意的亂摸。觸着她滑膩的好肉。更引得我性慾如狂。又伸入她的馬甲裏面。狂探不休。將她胸脯摸了一個痛快。

她至此。才掙出一句話來。道『你這人。好沒道理。半空的到我房間裏來胡鬧。這還了得……』

我這時的手。早已探入她的袴中。她也不大峻拒。我的嘴始終不曾離開她的香腮。遂很頑皮的答道『你這小東西。把我想了好幾個月。今日浪上人家的火來。你還想閉門不管嗎……』她用手推。我探入袴間的那隻手。可是她那臉兒。却捨不得縮回去和我臉兒嘴兒離開。只含糊胡說道『別胡鬧。……啊……快點兒出去。仔細茶房來。成什麼樣子。怪不好意思的……啊……』

我喘吁着說道。好人我再也挨不過去了。請你發點善心。救我一條小命。我便死在你的面前也甘心的。…好…好親親…

她現出似嗔似喜的神情。半推半部的態度。低低的罵我道。『該死的。可恨的。平白的欺負人家。可恨。你是個鬼。你眞是個鬼。該死的小鬼。我要翻了…』

我嬉皮笑臉的道『好人。姐姐…好姐姐…親親的姐姐…你愛我…你不好意思翻…我丟臉…姐姐你也心痛…』

我這時。已將她的褲兒剝落。一面又把我自己的褲子脫下。隨手便把她按臥床中。我的肉體。剛剛和她的肉體相接觸。只在這肉體微一觸的一刹那間。我的心靈。突然間發生了一大震動。驀然的又生了一個念頭。『呀…這不是我的女人…這是人家的女人…家的女人…我何可以玷汚…萬惡淫爲首…不遭現報…必受冥罰…淫人之妻妻亦被人淫…因果循還報應不爽…這是如何可怕的事呀…佛…千手千眼…照澈大千…正在指着我。瞪著我…唉呀…羞慚…恐怖…罪過…還不懺悔呀懺悔…懺悔了……』

我想到這裡。好似冷水澆背一般。慾心也冰冷了。性火也清涼了。一個鷂子翻身。由她那玉軟香溫的肉體。滾將下來。抓起褲子。拔開門。三腳兩步。跑回自己的房間裡。將門插了。一頭倒在床上。呼呼的喘氣。一顆心。兀自跳個不住。然而迴想…她她的貞操…依然清白我的心可快暢極了…

我躺在床上約有十幾分鐘的光景。不好了…她是…她是她來找我來了『開門。快把門開了。爲什麼不作聲。這就算完事了嗎。那可不行。就是這樣。我決不能依你怎還不作聲。麼好啊。你是成心的傾我啊。平白無故的跑到。我房中。作踐我一氣。作踐完了。就跑。天地間那有你這樣狼心狗肺的人。今天非教你把發放好了不可。不然。我和你拚命。怎麼還不開門呢。再不開我要打進去了。拍拍拍……』

這時的我。可眞怕極了。心裏起了極劇烈的跳動。幾乎聞着聲響。只是忍耐着。連大氣也不敢出。心裏想怎樣對付他是好呢。開門讓她進來。好好安慰她幾句?不成。不成。再一見了她。可眞不得了。我仍是不作聲的妙。她也未必眞能打進來。久久沒氣晌。她也就許自去了。對。就是這個主意。

『你倒底是怎麼一回事。眞教我打進去嗎。你看。可恨不可恨。他眞就一聲也沒有。好。好兄弟。你讓我進去說幾句你把人家弄一陣子。得着便宜就跑了。你不想一想。我怎樣的過的了。該死的。你眞就不管了嗎。可恨不可恨。…呀…怎麼一點聲息也沒有。不是從後門跑了哇。該大死的。好。我倆的賬早晚。也得。算個清…』

我聽她眞的回房去了。我立時跳下了床。溜出後門。一口氣跑到我朋友的寓所。並求他將我的行李搬來。仍和我的朋友在一塊兒住着。這是爲何『不見可欲。使心不亂』

然而。我每一想起…她…她的貞操…已然清白…。我的心可暢快極了…。

神皋雜俎

小說　大衛王與諸子　(35)

吉田絃二郎著　金中孚意譯

『這回就沉靜了吧!篝火也教他們去都熄滅了……。』他瑪王姬一面說着。又回到屋裡來了。隔着窗戶看見那叢篝方面的篝火。一個一個都滅了。

他瑪王姬道『父王!』我的小弟弟是眞可哀呀。死了作甚麼呢?』因爲甚沒人要死呢!』他瑪王姬說着話。一面要把手搭在父親的肩上。因爲想起父親身上的癱瘓。是很痛苦的。所以又把手退回來了。

大衛王道『死的事?』

他瑪王姬道『是的。』

『……。』大衛王暫時的沉思不語。既而冷然的說道。

『爲父我也是不曉得。』

他瑪王姬道『人間誰也不免一死麼?』那麼沒有不死的方法麼。』

大衛王道『誰也是必要死的。必要很快的就死了……』

他瑪王姬道『死了以後作甚麼呢。』一想起來。眞是受不了的寂寞事……』他瑪王姬說着話。一面靠着父親的沙發眺望窗外的光。

大衛王道『像你這青年人。總是不想那死的事情爲妙。在青年時代。還是高高興興過日子好。因爲這死的事情。和其他種種懸心的事情 你縱然是心裏厭煩。到了年老的時候。牠也是要到來的……』

他瑪王姬道『那麼像我這小弟弟。連那麼小的人。還死了。教誰也是要想的……』

大衛王道『爲父今晚是非常寂寞的。所以今晚你可以講一講甚麼有趣味的事……』

他瑪王姬道『那麼可以把燈點上再說。好不?』

大衛王道『不必不必。沒有燈也行。』

他瑪王姬道『那麼的好!那麼就不點燈。講甚麼好呢?』

大衛王道『甚麼都行。總是揀你愛講的事……上次你見着那大馬色的賓客了吧?』彼時你也列席那待客的晚餐了吧?』

他瑪王姬道『是呀。我也列席啦』。

(未完)

青年與衛生

(潤今)

人本來用不着乎什麼衛生。不過我們的生活。偏偏反乎天然的常則。而受天然的責罰。所以非講求衛生不可。可是。在我們貴國裏。很有一派人以爲一個人活在世上。只要能幹事就好。身體就髒一點不要緊。衣服襤褸一點不要緊。飲食粗劣一點不要緊。甚至士大夫之流。以此爲不修邊幅的名士行徑。朋輩互相標榜。尉成風氣。其流弊所及。何堪設想。

前清李鴻章出使歐洲時。欲表示他那上國的儀表與風範。在筵席上不但大模大樣地痰沫四射。並且將鷄骨之類在精美的地毯上隨處抛棄。在他以爲這是大國之風。不拘小節?這種舉動。別的不說。卽是國體上所關亦大。

還有像宋朝的王安石。他對於治學辦事是很對的很可以爲青年模範的。但他很不願意洗澡。所以蘇老泉辨姦論裏有『囚首喪面而談詩書』的幾笑話有一天他的朋友見他的皮膚太髒了。請他洗澡。那時尚用澡豆勸他用澡豆洗身。王對曰『天生黑于予。澡豆其如予何!』又有一天。他上朝去見神宗。忽然有一個蝨子落在他的鬚上亂爬。神宗覺着好笑。他却茫不知道。退朝以後。有人告訴他。『你因爲今天早上爲什麼笑你嗎?』『我不知道』『那是因爲你面上有一個蝨子的緣故』此刻還在嗎?』『還在!』他卽忙去促那人接手道『別捉別捉此蝨。是屢遊相鬚。曾經御覽啊!』

這個故事把我們貴國體面人的醜態眞是形容盡致。中國人不講究衛生一至于此!不但老年人不學無術的人不知道衛生爲何事。就是號稱上流階級維新人物。亦多言之而不能行。行之而不能久。

照生理學來研究。知道人類的抵抗力本也不弱。如能懂得衛生。按照衛生的原理做去。自可延長生命。活至二百年長久。并不希罕。從積極上說我們應該注意運動。流通血脈。發舒筋肉。增加我們的體力。照消極上說。我們應該注意衛生。起居有節。飲食以時。減少我們的病魔。積極的運動。或者以爲性不相宜。懶於從事。難道消極的衛生。也不肯努力嗎。

人如不懂衛生。到了三四十歲。精神就萎靡不振。百病漸漸而起。幾等於廢物。反之。如懂得衛生。雖至七八十歲。還強健如壯年。這就是表示他能衛生與不能衛生的分別。病的發生完全由於不衛生。如果起居飲食得宜。那裏會生病。病不會生。壽命自然延長。又何致早死。至於苦難與環境及經濟組織有關。然而身體強健的終不至於苦到怎樣。西諺所謂『有強健的身體然後有強健之精神』。凡能成大事業的人。他每遇艱難。毫不畏阻。他的精神是愉快的。他的身體是堅實的。他能夠抵抗外界一切障礙的。換言之。就是他講究衛生的。若是工愁善病。神志頹唐。他連自己的一個身體都不能支持得住。那裏還可以負重任。只好與草木同朽了。

青年人是一朵鮮花。是一個人生的發軔時期。習慣的養成。事業的準備。都和這個時期有密切的關係。你若忘記了你的身體重要。輕忽了你的衛生信條。無論是自暴自棄。狂嫖濫賭。可以喪生。可以敗事。就是起居不時。飲食不節。亦足以戕身誤事而有餘。

我們應當在青年的時候。鍛鍊我們的身體。愛惜我們的身體。堅硬似的鐵。潔白如玉。一洗東亞病夫之辱。而有剛強奮發之風。這才是衛生的花果。這才是青年的精神。

談紅嘴唇

(雲之)

摩登女染了一個紅嘴唇。櫻桃小口。雪白臉蛋。紅的眞紅。白的眞白。一見傾心。令人心醉。

牡丹雖好。綠葉襯之。雞皮老嫗。猶作處女裝。余見之作三日嘔也。

古人讚述美麼登曰『唇如塗朱』。是唇之朱紅。非必賴人造作。天然之紅嘴唇。能如朱之塗於唇之一般紅也。

皮膚蒼白。色帶汚穢。染個血紅的嘴唇。亦如老嫗之作處女裝。令人起不快之感覺也。

嘴唇爲粘膜組織。移行於皮膚組織。此處皮膚較薄。血管豐富。血液紅色。能透視於外表。故其紅如朱。(卽血紅)理當然也。

血液之紅色。爲血色素 Haemoglobin。色素減少。則顏面蒼白。嘴唇灰色。雖用人工造作。染以濃厚朱脂。然無紅潤臉蛋襯之。仍無處女之美也。故美摩登之急務。染紅嘴唇爲次要。增加血色素爲主要條件也。欲使血色素增加。須按左例規則進行。

一。每日早起(早五—六鐘)去城外或曠地。或公園散步。行深呼吸及柔軟體操。多見日光。勤於沐浴。

一。每日大便應通暢。每日一—二次。便狀不應過燥或過稀。

一。食飯二餐。滋養料豐富。多食蔬菜水菓(梨。蘋果。林檎。石榴。蜜柑—蜜柑宜少食——勿飲濃茶等)。

一。抱定樂觀主義。少憂慮。

一。戲院。電影院。市場等處少遊玩。公園可常去。

一。如面色不佳。請醫生檢查身體及驗血。

老年喪子無孫　求嗣頓感疑難

摩登先生文安。敬懇者。敝人年五十八歲。家道小康。生有一子。年十八歲。不幸去冬因叶血而亡。已經成室二年。並無小孩。後根無望。親侄現有三個。均有小孩各一。在繦褓之中。朋友勸敝人續絃。有勸敝人過兒子的。還有說是過孫子的。敝人一想。若是續絃。未必生子。若是過兒子。還有媳婦。若是過孫子又小。眞是令敝人不知出於那條路爲好了。望祈摩登先生指個明路吧。敝好進行。祝你進步。

富錦中大街張錫五鞠躬

(記者答)以你的年齡而論如果身體健壯。可以生子。但撫養成人。亦屬非易。你的三個侄兒。若與你相投。很可擇其較大的一子。作爲己孫。人生於世。只要有人孝養。繼續已志就成。何必有子必須親生。始能鍾愛。依我意見。你過取一孫。從事教養好了。

友人患病　請姚若指示

記者先生。我對於貴報的摩登部。是具有最大熱心者。所以不惜事之鉅細。凡能得教益的地方。自然以貴部是賴了。我有一個友人他偶然之間。得了一種極困苦的病症。據說已經二年之久。其症係左腳麻木。右腿顫戰。行動如深淵。艱難異常。右臂疼痛。惟不甚劇。熟睡之際。双腿時覺抽筋所最異者。便物終年不舉。倭縮如無。敝友嘗至余處懇爲設法。奈余不諳醫術。焉能爲力。前見貴報每刋姚先生紀彬之醫談。所論至屬金石。不勝贊佩。想貴部以救難爲懷。必不見棄。敢乞撥冗揭佈。希姚先生閱後有所指示。倘得刋賜藥方。實乃至幸此請。

筆安　匯文投自龍江八、二

少女與死

(陳橋譯)

—Wordsworth—

在身體中充滿着生命之力的天眞爛漫的小孩子們。什麼叫做『死』她們那裡能夠知道呢!

我遇見了一個鄉村的小姑娘。她說。『我們是八個人』。在她的頭上結着髮髻。看起來好像是田舍山家裡的人。雖然是衣服很襤褸。但是那美麗的眼睛和那可愛的面龐。却給人一種說不出的印象。

『你弟兄幾個?』我這樣問她的時候。

『呵。幾個?七個呀!』她臉上現着驚訝的顏色。答着。

如果是我們問她。那七個人都在什麼地方呢?那回答一定是。兩個人在別處。兩個人在船上。兩個人睡眠在墓場裡。而且我自己和母親就住在墓場上的小屋裡。

『兩個人在別處。』個人在航海。這那裡是七個人!這不是錯誤麼?』我這樣說的時候。那小姑娘答道。

『男的和女的。我們一共七個人。那兩個人是睡在墓場的樹下的。』

『不。是活着的小孩。像你一樣的出來遊玩的小孩!既然是兩個到墳墓裡去了。那麼。你弟兄不是五個麼?』

如果這樣追問的時候。那小姑娘答道。

『那墳墓還青青的呢!那』你看那裡吧!離家有一步遠的地方。有兩個墳墓一並地在着』。

『我時常地到墓場裏去。一邊織着襪子。或者是縫着手帕的邊緣。有時候。我唱着歌給他們聽。在晚上天氣好的時候。我抱着食盒到墓場裏去吃飯』

那小姑娘天眞地繼續說着。

『當初姊姊死的時候。在床上非常地痛苦。後來終於得了神明的援救。被理在墓場裏。當草枯的時候。和弟弟一塊兒在墓場上玩着。而且在下雪的時候。弟弟也到墳墓裏去了。』

『既然是兩個人到天國裏去了。那麼。你的弟兄是幾個呢?』我這樣地問着。

『我們是七個呀!』小姑娘答着。

『呵。那兩個人不是死了麼?』我故意追問着。

『不。是七個呀!』那小姑娘堅持不肯地說。

譯者附言。作者華茲斯(William Wordsworth)是浪漫派叛變的偉大的領導者。是湖畔詩人的中心人物。其作品大半是以白描。叙述日常生活。而加以傳奇的和抒情的無韻詩。在這裏無須介紹。所要聲明的是。我的譯文是根據日本文『文豪名文集』。福田吉藏譯。題名『少女與死』。但檢閱原文。題名是『我們是七個』(We are Seven)爲作者作品中之最著名者。特誌於此。

瑞姑婆婆

(木)

當瑞姑婆婆去世的消息傳來後。我才記起我已把她忘却了兩年了。

她是我遠房的一個姑姑。她的身世。我不十分知道。只在媽媽的談話中。得知她從小便失掉了爸爸和媽媽。所以能夠養大。完全是依靠着一位堂伯伯。她還有一個弟弟。七歲的時候。被送往孤兒院去了。以後她再沒有看見他。

她的伯父和伯母。侍她簡直比任何人都要壞些。雖然衆人都稱他爲慈善的老爺。而且伯母還是一位吃『觀音齋』的好太太。據說她現在額上一塊一塊的疤印。便是伯母用燒紅的烙鐵給她的永遠消滅不掉的紀念品。

因爲她本來便是又黑又醜。更加以這樣難看的疤印。使那位伯父看見便生氣。所以在她十五歲的那一年。被一乘轎子抬到泥水匠王四的茅屋裏面去了。

我看見瑞姑婆婆。是在我十七歲的時候。而她却已經有五十多歲了。

她給我的印象。並不很壞。但我總不願意親近她。無論是誰。只要你一看見她那一塊一塊的疤印和殘缺而且汚穢的牙齒。便夠你難過幾天的。

可是她却很喜歡我們。常常到我的家裏來玩。我和弟弟看書冊。她也伸長頸子來看。

『好看呀!娃娃!這上面畫些什麼把戲喲!』

一隻黑而縐的手伸了過來。

『咦!拿我的作什麼!』弟弟終容滿面地說。

我們捲起了畫冊。向她怒視着。她打了幾個哈哈。很失望把手收回去了。我聽着她那難聞的苦笑。心中也着實不安。覺得她本是好意。却被我們這樣斥回。眞是太對她不住了。

『老不死的醜婆子!爲什麼不去死呢!』

弟弟又在輕輕地咒罵着。

她每一次來。總是使我們生氣的時候多。她不論人家在做着什麼。一屁股坐在門邊。便滔滔地說個不已。從太陽晒到東牆的時候起。一直要等到天色昏昏然了。方才無可奈何地么了著回去。假如她的聲音好聽些也就行了。可是她的聲音却委實比鴨叫還要醜得多。又沒有好聽的故事。只是一些沒有一點趣味的事情。說得非常的高興。而且還要學唱歌呢。你說那樣的破喉嚨。還唱什麼歌!

愛情和眞理與魔鬼

(茄嘯)

他自投降到芸芸衆生人世海裡。上帝便賜予他『希望』。他爲的生之煩悶。生之彷徨。爲的不甘寂寞。燦爛起生命。開始在沙漠上追尋。沙漠上敗臥凋零的玫瑰。憔瘦的荒草。與腥赤的紅跡。寒冷的强風。他不知在寂寂斜陽底下恰流了幾許眼淚。不知手掌被荊棘刺傷了幾次。最終爬站在矗峯危崖上發現了眼前擺着兩條道路。於是忐忑着心靈走近這兩條路來。一條是深嚴。一條是芬芳。深嚴那條寫的『眞理』。芬芳的那條寫的是『愛情』都揭起鮮明旗幟。向他遙遙招手!

——愛情上——奏吹美麗歌曲。

花兒爲我們放。

月姊爲我們亮。

錦華的山河舞遍了桃色衣裳。

愛阿。世界的趣泉。

情啊!生命的精魂。

誰個不懷春?柳鶯翩翩鳴!

誰個不鍾情?樑燕雙雙擁。

中間流露神秘沉醉。欣懽酒漿。

愛情碰遇他。微微媚笑。輕啓櫻唇。

好個光潔的孩子。

好個可愛的慧鳥。

可惜你錯過多少春宵。

滿身的征塵。

滿懷的情苗。

待姐姐來將你陶醉魂消!

胸乳上金花。任你吻咬!

今天永世在温懷裏逍遙

他迷離的踏上這條路來。心靈頗爲激動。跪『愛情』膝前。

我的能語的鴿子。

我活動的花鈿。

我的生命。

我的靈魂。

我的甜睡的搖籃。

你聖母瑪麗亞的催眠。

吻你的髮兒香。

吻你的乳兒溫。

今生此刻始領受了愛情!

(未完)

王燦芝小史

(汪白天)

留美中國第一女航空家王燦芝女士。三湘七澤產也。小字桂芬。現年廿四。體健而美。雅喜歐裝。擅長蟹行文字。於國尤有心得。固一超然之摩登女郎也。雖年華及笄。然猶是雲英未嫁之身。爲女烈秋瑾之愛女。沅德君之胞妹也。女士生於衡山之麓。沅澧之間。秀氣所鍾。得天獨厚。幼而慧。秉阿母天賦之心靈。有俠女。之英風。年十五時。香閨問字。已卓然成章。偶賦詩詞。颯然有霜風凛冽之標格。居恆臨池揮毫。每書阿母遺澤『爲人須作人中雄』之警句。年年白蘋風起西窗凄其之夕。思親之淚。泫然滿襟。其孝思固甚摯也。年來國事日非。女士撫時興感。愛國之心。怒焉如搗。乃毅然萌留學之志。民十五年春。時女士年十九。卽離祖國。涉重洋。赴美洲留學。抵美後備受僑胞之熱烈歡迎。卽居於加利福尼亞省之舊金山。計時二閱月維時卽致力於社會經濟之攷察甚感彼邦政治修明。工業銳進。教育普及。戰備充實。在在予以深刻之激刺同時美國航空事業之狂熱。突飛猛晉女界之實習航空者。尤形踴躍。女士遂決然從事於航學空之研究。蓋欲實現總理航空救國之遺敎也。是年秋橫越太平洋鐵道直赴紐約。旋投攷紐約大學。入航空級。潛心肄業。關於飛機構造之原理。機械製造之分晰。與航駛之敎育。旁及驅逐防敵諸法。探討玄奧。不遺餘力。女士曾本其航學發爲論著。遍載各報。深爲美國人士所欽迓。嘗爲未來東方之女飛將。芳譽所播。美人之拜訪女士者。日有其人。本年春季學成。卽從事於譯述。並博採航空敎育之名著。滿載歸國。藉供國人之參考。女士此次抵京。卽分謁黨國諸先進。并晋謁蔣主席。希望做效美國航空計劃。俾軍事交通。兩得其助。蔣主席深爲嘉許除復函勉勵外。並令航署予以航校教授之職。惟女士就職與否。尚無表示。女士自返國後。日前曾赴西湖掃墓。奠祭阿母之靈。風雨亭下傷心曷極。茲聞女士。擬於春申江上。樹立阿母紀念塔。並因思鄉念切。擬溯江而西。泛洞庭之波。一叙天倫之樂。來京之期。當在桂子飄香時云。

春廷醫話

(續)　(劉春廷)

蓋由於此。不仁則不能用。今欲求其不致於廢。當先養其陽。以存津液。胃和則復安。腸通則便下。而痔治矣。內正所以治外也。脈仍虛。兩寸獨火大。非心肺有餘。乃虛陽上浮也。故耳鳴舌乾。心煩易怒。畢露其機。時當大氣升洩。宜柔靜道養爲主。久之自步履也。西洋參一錢五分。當歸身五錢。茯苓三錢。夏枯草三錢。枳實三錢。廣陳皮三錢。川貝母二錢。桑枝三錢。竹茹三錢。生地三錢。酒杭芍四錢。黃耆三錢。右肢漸知痛養。是脈絡。漸有流通之意。但大便艱澀。脈象沉滯。耳鳴舌蹇。神氣不振。欲脾胃之充和。以期氣通血潤。尚遠。此病首重陽明。老年風閉。前賢多責。諸血液之虛。想近年痔血之去。亦復不少。血虛則風動。欲腸胃之潤。則養血正不可少。今胃氣較醒。似可參入滋潤。養血之品。西洋參一錢五分。當歸五錢。花粉四錢。雲苓三錢。桂枝五錢。製黃耆三錢。生地四錢。枳實四錢。杏仁三錢。五加皮三錢。服藥三帖。肢體漸活。耳鳴亦退。吐言較利。然高年中風。大都爲血液不足。內風旋擾之故。前賢有侯氏黑散。以內填空竅。以防風之復襲。有地黃飲子。以滋血液而活脈絡。皆善方。囑其熬膏服之。病遂霍然。

贈王亞良秘書

(湖南周叔雲)

料是靈山同勝會。得從蓮幕挹高芬。瀟湘飄渺殊無似。庚呆才甚自不羣。一席清言殷召我。三遂令與喜歸君。天涯底事長爲客。鄉夢將毋逐楚雲。

近悉老友夏止敬得航局事喜賦一章贈之

論交最久跡常違。劫後重逢哭笑非。老驥骨奇心尚壯。異鄉客慣夢應稀。詎存挾策干時想。竟得乘風破浪機。深祝買山錢有著。相攜歸去臥柴扉。

擘齋謎話

(羅甸一)

帝壽六十　藥名一(黃耆)
齧齒　藥名一(麥芽)
塞外馬賊　藥名一(草蔻)
犬背　藥名一(狗脊)
冢迪人語　藥名一(豬苓)
杯弓蛇影　藥名一(辛夷)
二十一天　藥名一(三七)
來信返里　藥名一(當歸)
文牘草册　藥名一(藁本)
同盟罷工　藥名一(全蠍)
麻仙放賑　藥名一(慈姑)
父母望眼欲穿　藥名一(相思子)
孟嘗君下逐客令　藥名一(沒食子)
陸地栽荷　藥名一(旱蓮草)

廣告

入場彩券　每日開彩
頭等金壹千元(商品券)壹枚
貳等金參百元(商品券)壹枚
參等金壹百元(商品券)壹枚
四等金五拾元(商品券)壹枚
五等金參拾元(商品券)拾壹枚以內

大連秋季大賽馬

開催日
八月廿二日(星期六)　八月三十日(星期日)
八月廿三日(星期日)　八月卅一日(星期一)
八月廿四日(星期一)　九月一日(星期二)
(每日午前十時開始但雨天順延)
◉勝馬投票券(單勝式複勝式)金五元金拾元之兩種◉於大連星個浦競馬場
社團法人　大連競馬俱樂部　電話三二一五三番

吐血咳嗽救星

秘紅丹　專治嘔血咯血溺血一切血症　値此春季陽氣上升而發作者均有藥到病除之特效每袋大洋一元每打十二袋大洋十元
肺病除根藥　專治咳嗽痰喘氣促脇痛咳痰帶血遺經作瀉凡一切屢醫不效之危症服之無不立愈每袋大洋五角　每打十二袋大洋五元
遠志膏　專治腎虛陽萎　滑精氣弱神精衰弱腦虧腎寒一切手淫陽萎淋濁陽縮服之均有捷效每料十五元四分之一八元
猴疼散　專治小兒疹後餘毒未盡咳嗽頸頸　一切食上火炎面赤睛吐腹痛煩躁咳嗽痰多服之立效每袋大洋一元每打十元
趾朴寬中丸　專治胃痛　胸脹少痛膝疼食不消化食入即吐　一切胃病不論久新服之立效常除根每袋大洋一元每打十元
衞生寶散　專治肝胃鬱火上炎腦膜神昏譫語嘔吐痢疾煩燥氣促頭痛心跳四肢抽厥搐搦癲癇　一切肝火胆熱溫毒傳裏凡有呼吸之氣急服此藥保能立獲奇效每袋大洋一元每打十二袋大洋十元雙料每袋大洋兩元每打十二袋廿元

瀋陽大西關高台廟東首胡同　杏林會藥店

經驗之談

梅毒、惡症也、患之若調治不當、則耗金錢損顏面、傷身體、絕子嗣、種種危害、言之可懼、然據如果治得其法、則祇須費少數之金錢、在極短時間內、可獲完全治愈、且秘密自療、無人察覺、無損顏面、不傷身體、確能永遠斷根、並能照常生育其法維何、卽購服茯苓精也、此藥專能清血解毒、爲驅梅的特效藥、其品質之王道藥力之偉大、見效之神速、早爲服過者所共認、定價每大瓶現洋二元每小瓶現洋一元

瀋寧大西邊門外各埠藥房皆有出售

寶康藥行發行

駿台

高等豫備校

九月十二日開講
如一科入學者他科無費聽講
午前 高等受驗科
午後 英數受驗科
夜間 高等受驗科
午前 英語受驗科
英數國漢 日士講習會
公開日曜 模擬試驗

東京神田駿河台

瀋陽電影院　電話　七緯路

八月廿七至二十八日(星期四至星期六)連演三天
名震環球的兩大主角合演
綺麗藝術良辰美景艷情影片
愛河春潮
男主角法雷爾主演曹拉倖期『第七重天』
女主角瑪麗鄧肯曾主演『四大天廳』『風流冤獄』

此片特色擇要如左
△這片的導演是一九二八年全球第一的『第七重天』導演波色吉的最新傑作△瑪麗鄧肯的媚艷腰步一舉一動無一不使人麻醉麻到極點她是現在影界中第一位冶艷女明星△這片故事取材於塔伯片所著的名小說富有人生哲學的義意△這片的佈景所費的金錢時間不用說早就攝影自一九二八年八月攝到一九二九年二月費了半年多
下期特選一九二九年五大名片之一大明星嘉波[illegible]神秘女間課

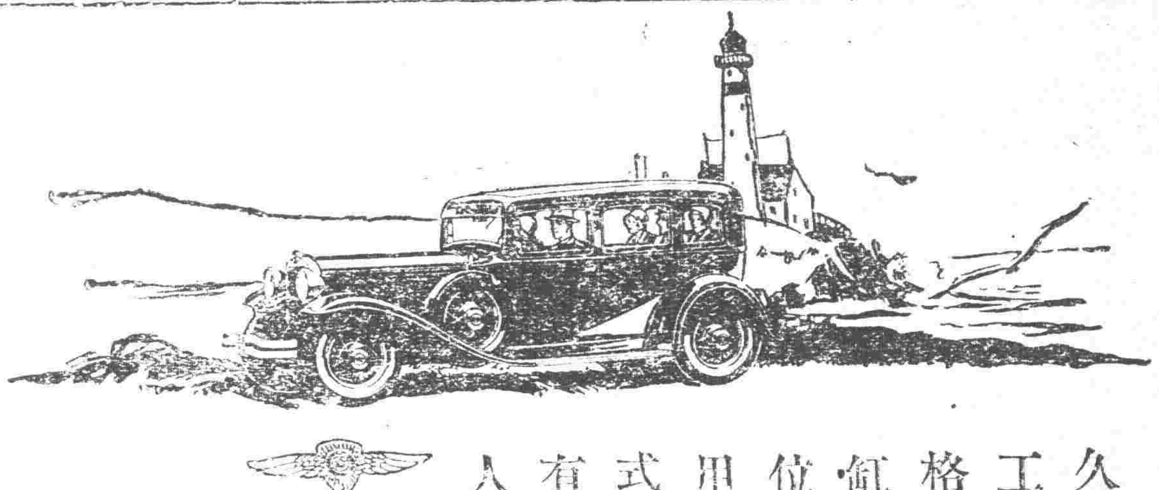

久以富於創造力出名之道濟工廠現在發明特別精美而價格低廉之新式道濟六缸與八缸汽車外表莊嚴內部華麗坐位寬濶駛行平穩機器堅固運用靈巧從各方面考察此種新式汽車誠不愧爲道濟廠中最有價値之出品故能博得各地人士之歡迎也

美商公懋洋行謹啓

總行 天津法租界先農路
分行 北平 瀋陽 濟南 青島 大連 哈爾濱
駐瀋陽辦事處 大西邊門外 電話中四五三一號

資本金壹億萬圓（全額拂込濟）積立金壹億一千五百萬圓

橫濱正金銀行 遼寧支店

（日本電話）（代表番號）四九一一番
支配人社宅二三五七番
支配人代理社宅三四〇九番

〇本店 橫濱 〇支店、出張所
東京、丸之內、神戶
大阪、下關、長崎
名古屋、倫敦、巴黎
漢堡、栢林、紐約
桑港、羅府、謝脫兒
布哇、利歐、鐵加內伊兒
西脫紐、阿列其鬪脫利亞
孟買、卡拉其、坎拿大
蘭貢、新嘉坡、斯馬拉巴
巴大必牙、斯馬蘭、馬尼拉
香港、廣東、上海
青島、漢口、天津
北平、牛莊、大連
奉天、開原、長春
哈爾濱

內務部衛生試驗所化驗立案

天然清補丸

海關化驗無毒通飭各關放行

有白面白丸鴉片嗎啡針等嗜好者服之立見奇效小罐三盒（一）大罐六盒斷癮隨吸隨減負責身爽多食無痛苦無效退款（二）凡有癮人多因煙毒作祟全身欠爽及大便乾燥不思飲食夜睡不安不能早起以至清氣不昇濁氣不降氣血不能流通而帶煙容久之發生一切疾病如服此丸立見奇効如不信請先試用（三）無癮人服之可以清補身體寬胸順氣利大便加飲食即小兒心煩纏人化服十丸病亦立愈有服此丸者定知言之不謬每盒二百〇七粒大洋一元半打五元五一打十元郵費一盒至一打二角是收不日均備詳細說明書函索即寄

清金保肺丸

每瓶廿付現大洋一元試用包俱服八五分多年咳嗽痰喘一盒全愈新得外感咳嗽服二三付即愈不同

新方退雲散

每盒洋一元二角此藥與衆不得不蒙氣蒙不論火蒙氣蒙同醫

外治痢疾一粒丹

三付即愈均可療治輕者一人不壞者二三瓶一瓶一粒納於臍中上貼膏藥一張快則一刻慢則半點等痢不論何種其疾摘藥即止妙不可言大人用大粒九角小兒用小粒三角十歲至十六歲用中粒四角

天津 閻氏製藥所

黃緯路東省南

總批發

駐遼經理處 城內鼓樓南 哈爾濱道外正陽街西頭 營口大平康里 吉林哈綏路馬橋河新泰藥室 新民縣大街裕泰公 長春商埠四馬路泰和藥店

志雲翔

遼陽 聚義棧內 四平街驛義順 平康里恩順和 吉林河南街長盛東 同義和成寓

哈佛司顛動不妨錶

時佛司錶 機械堅固 走時準確 顛動不妨 價廉式美 經久不損 實錶中首 屈一指

瑞士哈佛司時錶公司東方總經理處

分行 大連 連鎖商店街 銀座通角
遼寧 站口郵便局前春日町
合名無限公司
森洋行
電話 日本 三二〇三 七二一 番

中國銀行特種存欵廣告 東三省各分支行

邇年以來政局杌揑鮮有寧歲經濟組織迄未完備既無普遍兩國大規模之儲蓄銀行又無信用鞏固人事保險公司民衆方面每苦於儲蓄之無方而金錢之浪費在所難免今也訓政伊始風尚趨重穩健企業須由正軌本行爲補助社會經濟之缺點培養人衆節儉之美德起見於此過渡時期添設特種存欵五種皆已舉辦存戶存需移皆可就近撥轉勿論數目多寡均可隨時存儲不惟利息優厚且積少成多可作下列等項正用茲將五種存欵略分列如左詳章函索即寄

特種活期「零星儲蓄」

以平月撙節所餘之欵零星儲蓄積少成多可作下列等項正用

企業治産 預計將來有正大用途於平時分期預爲存儲以備用
婚喪儲蓄 支取一筆巨款者宜採用此
失業預防 種儲蓄
娛老基金 如每月存洋十元繼續存十五年到期可得本利四千四百八十五元五角二分倘再延緩十年提用不再按月續存可得本利一萬〇八十七元七角九分

零存整付

企業治産 凡籌有整款未至應用時期不欲動用或學校會社等基金及其他企業公積金不動者均宜採用此種儲蓄以
婚喪儲蓄 期滚入利息愈積愈多如存三
其他基金 百四十二元十年滿期可得本利一千元如存一千一百七十四十年滿期可得本利一萬元

整存整付

整存零付

養老年金 預提一筆整欵備作將來額定用途分期支取者宜採用此
女子學費 儲蓄如存一百元十五年後開始付還再分十年繼續不斷每年付還二次每次可付二十
遺族郵養 均付還每年二次共付二十元七角本息四十一元七角如存洋五百元十年後開始付還再分年繼續不斷平均付還每年二次每次可付二十本息一百二十一元〇七分共付二十次

存本付息

養老年金
女子學費 凡欲存本不動而以所得利息以備按時支用者採用此種儲
遺族郵養 蓄

又城內設有倉庫兩處日站設有倉庫一處專做皮張糧尾及貨物押欵手續簡便利率從優如承惠臨[illegible]敝行接洽

天氣與脾氣

天氣與脾氣是有絕大關係的如果內臟潔淨清涼性情自亦慈祥和藹所以凡因天熱而性暴者但服平肝導滯良藥清導丸莫不自覺涼爽愉快而他覺和善可親咧 江蘇崑山啓泰號王君秀峯來書云「鄙人常患肝火上升大便秘結且有遺精每服瀉劑輙覺惡心或竟大瀉胃部而愈弱後用清導丸不特大解時行且遺帶各症亦已痊愈矣」清導丸効大而性平服之絕無峻瀉絞痛諸弊統治便秘肝火食積頭痛口臭疹瘡瘡等症 各藥房均有出售或逕向上海江西路四五一號韋廉士藥局函購每瓶七角六瓶三元五角郵費不取

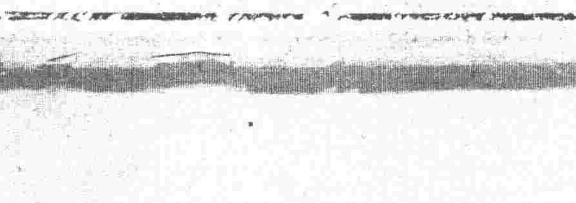

福特汽車之優良與堅固之又一證明

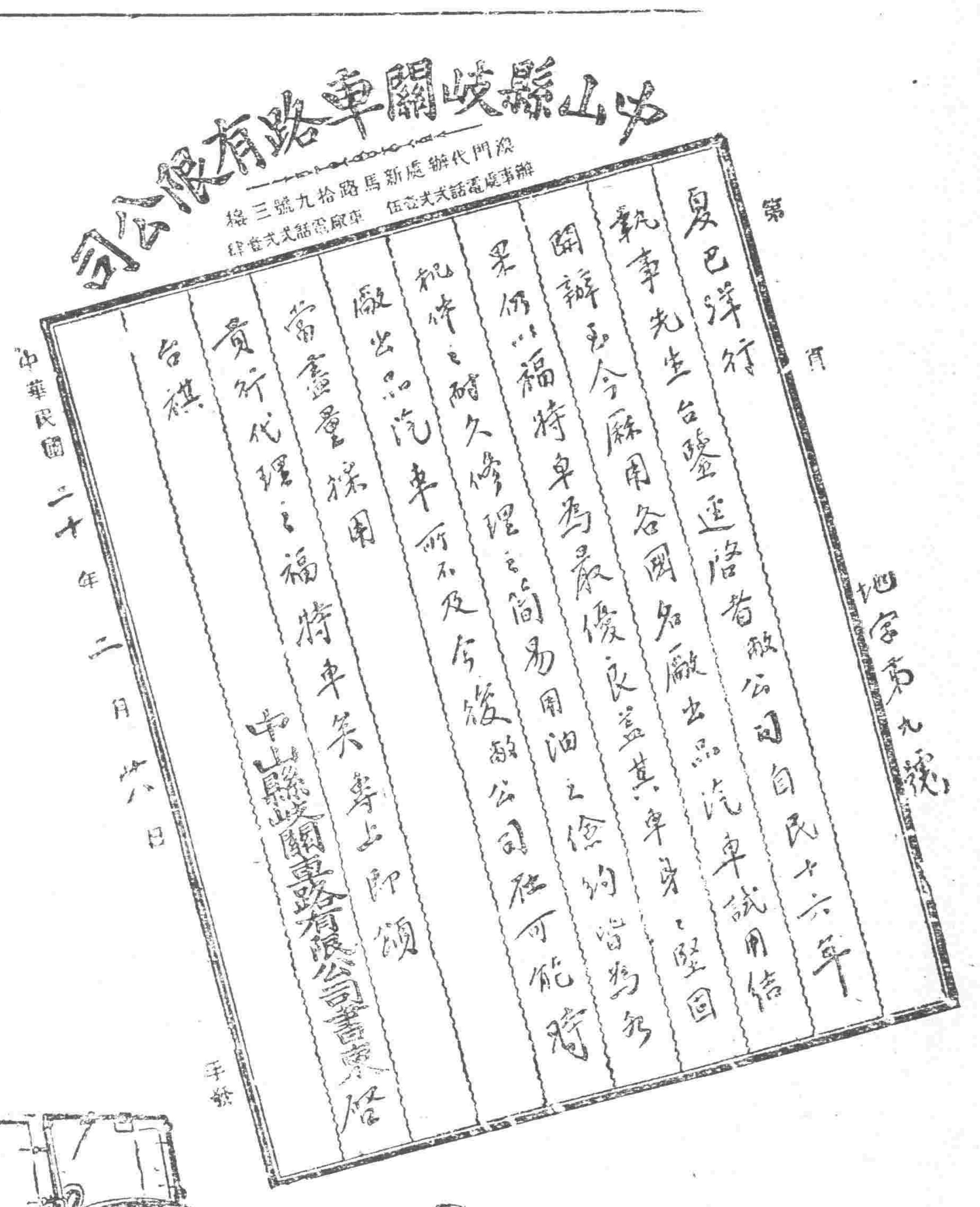

新式福特汽車。於可靠耐用兩大特點。蓋已締造超出尋常之紀錄。

規模宏大之實業公司購用福特車輛甚多者。於悠悠歲月無間使用之餘。莫不報告其服務之滿意而經濟。成本低廉，不過爲購用福特之一種利益。其尤重要者。則爲運用及養用之節省。積年累月。此種節省之數。亦殊可觀。

閣下胡不參加滿意車主之林 而購用新式福特汽車乎。凡爲福特經理處。均樂於爲君作一度之試行。而於君並無任何責任之可言。

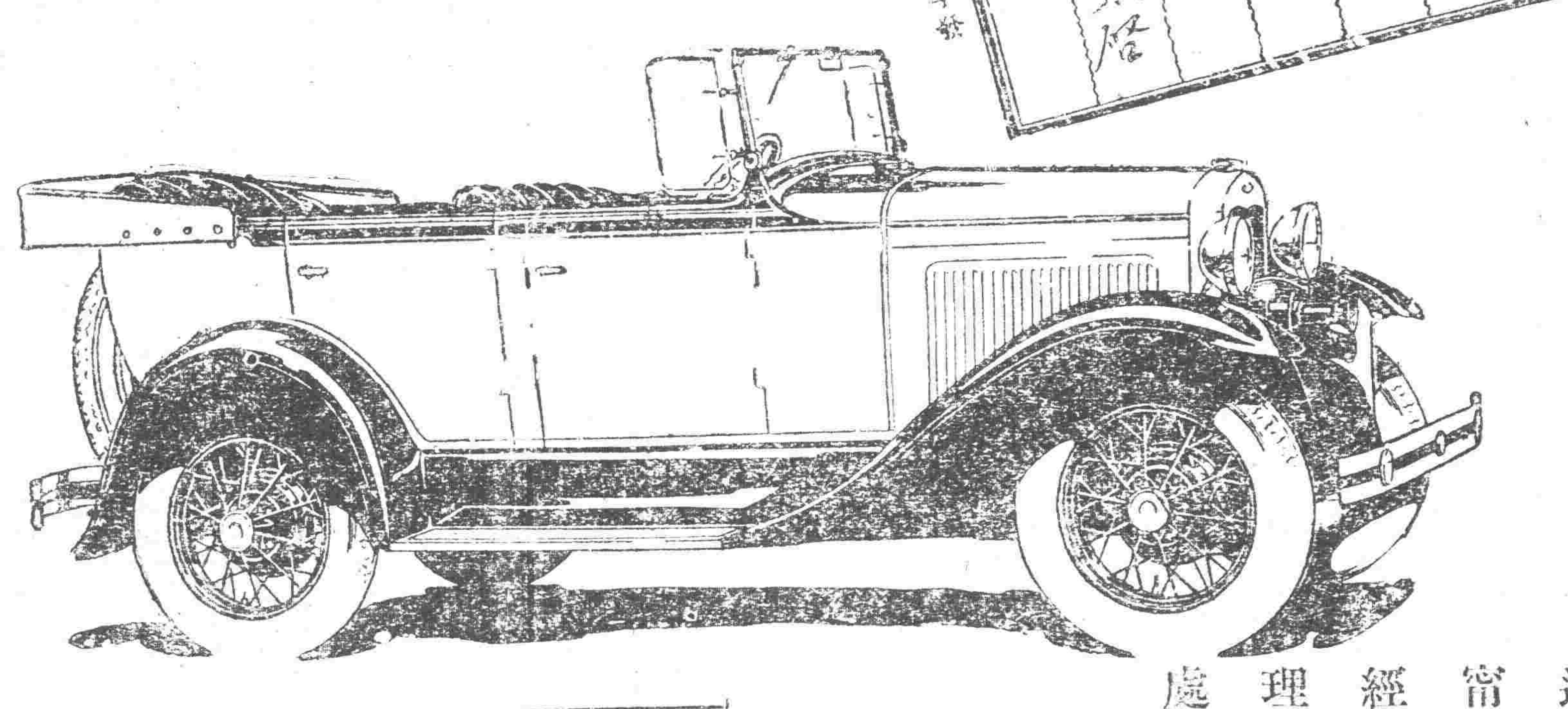

贈券

請將關于福特汽車之運貨車一說明小册惠寄一份爲荷此上遼寧千代田通二十九番地盛長公司新記
（姓名）
（住址）

遼寧經理處
盛長公司新記
（地址）千代田通二十九番地
（電話）二二三七號

福特修車之服務能於經濟有效率情形之下注意福特汽車之一切需要

Ford

上海福特汽車公司啓